內政部登記證警字第七〇二〇號　中華郵政登記認爲第一類新聞紙　廣東郵政局特准掛號認爲新聞紙類執照特字第二八號

大光報

廣州版
（社址）
社長：陳錫餘
TAI KWONG PO
(THE IMPARTIAL & ENLIGHTENING JOURNAL)
CANTON, KWANGTUNG, CHINA.
THE NORTHERN KWANGTUNG EDITION - KUKONG
THE SOUTHERN KWANGTUNG EDITION - KONGMOON
THE EASTERN KWANGTUNG EDITION - SWATOW
社址：廣州光復中路七十四號
編輯部：一二五七四三
經理部：一二五七四三
營業部：一八八五
總社電報掛號：廣州七四一一
粵南版：廣東江門市狄秋光復路
粵北版：廣東韶關風度中路九十二號
粵東版：廣東汕頭市昇平路七十四號
今日出紙兩大張
報費每份零售國幣式百元（外埠另加郵費）
中華民國二十八年七月七日創刊

本報增闢「小說」版

本報自本月十二日起，每日增出半張，不另加價，內容增闢「小說」版，六部名家名著：夏英紋先生之「花濺淚」，慧蘋先生之「心碎十一樓」，雲從龍先生之「暖蘇心香」，半月先生之「珠海月明」，郎恩山先生之「刻骨難忘」及司空見先生之最新傑作，同時出現，希讀者諸君千萬注意。

囍 結婚啓事

我倆奉 家長之命謹詹于中華民國卅五年十一月七日在韶關舉行結婚特此敬告 諸親友

合浦包強 新會李陟陵 同啓

中國實業銀行廣州分行開業啟事

本行奉 財政部錢戊字第一五六四六號指令核准敝 桂林分行遷粵營業現已籌備就緒謹訂三十五年十一月十一日開業此啓

地址：西堤二馬路二號　電話：一六七六四

四川美豐銀行廣州分行啓事

本行奉 財政部核准在穗開設籌備以來因行址選擇裝修均費時日延未開幕茲爲適應當地需求便利各方人士起見特提前於本月十一日開始營業謹登報週知

行址：太平南路八十一號（臨時營業地址暫設行址三樓）

國營招商局廣州分局

「海粵輪船」改期本月十四日截載十五日啟行往海口及榆林港 貴客搭船附（？）請早日定艙此佈

經理唐應華　粵菸業字第一壹一四號

三民主義青年團廣東支團幹事會七週年紀念徵文啓事

本會自民國二十七年籌備成立迄今已將七載茲爲促進青年文化建設加強研究學術風氣舉辦紀念徵文希各界青年踴躍參加俾蔚成大觀此啓（附紀念徵文辦法于后）一、舉辦紀念徵文分高初級每組取錄五名第一名獎金國幣十萬元第二名獎金五萬元第三名獎金三萬元其餘發給獎品二、題目高級組（一）憲政期間青年應有的認識與努力（二）如何推進反貪污反官僚三大運動（三）青年團二全大會後青年應有之新認識與新任務，初級組（一）加入三民主義青年團後的感想（二）讀「中國之命運」之心得三、截止日期爲本年十一月底止（稿請寄廣州廣大路本支團）四、原稿請用毛筆繕寫及勿寫一紙兩面，五、揭曉期本年十二月十日優勝稿擇送交中國青年等團辦刊物各大報分別發表

廣州市自動電話管理處通告

益總字第〇九二三號

查本處電話保証金經奉准增至國幣壹萬元三十五年十一月七日起正式收據或本處之臨時收據茲派員按戶派送該項繳費通知單各用戶接到之後請於十日內將單及原日廣州市銀行保証金收據連同現金四千元到處繳納其未繳保証金之用戶亦希照額補繳特此通告

經理黃謙益　副經理容敏光

國民政府主席廣州行轅總務處啓事

查本處對各商店任何交易無論採購物品或宴會筵席均隨時支付現金兩不掛欠凡有假借名義藉詞賒欠者希各商店戶一律拒絕至過去仍有糾葛未清者限五日內申報本處以憑辦理特此公告週知

處長王衡

總三字第二〇五號　民國三十五年十一月七日

中央訓練團上海分團第九軍官總隊部通告

查本分團以整軍編餘及在抗戰期中因病假等特殊情形經正當手續離職失業缺有確實証件之無職軍官於本年底內准由各主管機關詳實考核辦理收訓茲公佈收訓辦法如下（一）編餘並有案但因事延擱未能適時報到携有現階任職令及離差証者（二）確因傷病不能歸制經准假治療携有現次階任職令及離差証者（三）傷病留醫因戰影響無法歸制携有正式醫院証明文件及現次階任職令者（四）保安團隊人員暨軍工人員及已超退役限齡或離職在兩年以上軍官佐概不予收訓（五）除照前定收訓辦法辦理（六）自本（十一）月十一日起每日上午八時至下午五時在曲江十里亭辦理收訓事宜此告

奉參謀總長陳（戌徵銓）

總隊長林廷華

資源委員會 廣州市政府 廣州電廠通告

廣業字第九六七號

查本廠對於整理線路改善供電在在均須與用戶切實合作近查有少數用戶不依規定辦法私駁電線用電或以種種手術盜用電流不獨影響本廠業務抑且累及市民安全本廠爲維持公共利益計切實取締現爲徹底整理起見除派員嚴密查緝外各用戶倘如有私駁用電者須即來廠補辦申請手續其或有盜用電者亦應立刻自行改正倘後一經查覺定必依章嚴究追償一切損失特此通告

中華民國卅五年十一月八日

囍 美華中學廿四週年紀念

謹詹國曆十一月十二日（星期二）爲三男滬輪 農曆十月十九日 二妹冰玲 在沙面勝利大廈禮堂舉行結婚典禮特此敬告 各親友

卓清輝 周鳳君 鞠躬

通告：謹訂本月十一日上午十一時舉行創校紀念暨復校感恩崇拜及校友聯歡聚會希各校友及路得學校穎信學校友聯袂同校以資敘首同領主恩爲荷

校董會主席翁挺生 校長周振光 同啓

會計師郭友鶴 趙灼 高永康 秦慶鈞 受任廣州市商會常年會計顧問

本會計師等負責辦理本會及會員商店關於會計之設計改良管理整理調查証明鑑定清算代辦納稅減稅免稅專利註册登記及其他信託事項並負法益保障之責

趙會計師事務所：惠愛東路二三六號 電話一三〇八二
郭會計師事務所：惠愛中路一九二號三樓 電話一三三九〇五
高會計師事務所：文明路口參閱
秦會計師事務所：紙行街十一號之二三樓 電話一五四三〇

國立中山大學同學會鄭重啓事

頃閱本月九日大光報登載「國立中山大學同學會改選委員會啓事」一則不勝詫異查本會于本年二月十日由本會前改選委員會委員鄭豐陸宗祺等召集假座教育路民衆會堂舉行復員後第一次全體會員大會公推余俊賢林翼中李國俊姚寶猷鄭豐李東星袁晴暉等爲主席團改選理監事由省黨部派謝處長鶴年出席指導省社會處派李科長續出席監選依章選舉正式產生理監事絕無糾紛情事發生當經呈准省社會處備案幷分別函咨各機關法團與登報公告各在案是大會開會選出理監事之日即原有改選委員會解除職權之時今該徐裕謙等仍濫用已解除職權之改選委員會名義登載啓事殊屬謬誤特此鄭重聲明以正視聽此啓

善後救濟總署財務廳廣東區代表辦事處發售第二批花生醬公告

（一）價格（每箱六罐）（每罐36磅）每箱國幣一萬四千元
（二）購買數量：購買人最少購買一箱
（三）優待辦法：如購買五箱每箱照原價九五折買十箱廿箱以上者每箱照原價九折
（四）購買手續：購買人須帶同號章或私章前來沙面同仁路廿四號洽購

專館字第四〇〇號　卅五年十一月七日

立信會計

運到大批最新出版會計參攷書請速購！！

銀行實務概要 王澹如著	九、五〇〇
商業概論 陳文著 上下二冊	一〇、〇〇〇
銀行會計 顧準著	七、〇〇〇
政府審計原理 蔣明祺	二、五〇〇
專業會計制度 李鴻壽	三、〇〇〇
決算表之分析 黃組芳著	一〇、三〇〇
無形資產論 楊汝梅著	三、五〇〇
股份有限公司會計	四、〇〇〇
財政學概論 王延超	四、〇〇〇
實用政府會計 蔡經濟	五、〇〇〇

立信會計圖書公司

廣州中央醫院招投工程啓事

茲有美國活動房屋十七座兹特招商架建兹定十一月十三日下午二時在東川路本院辦事處開標凡領有甲種執照之建築商號有意承辦者請到本院惠福西路二七六號工程處領取投標章圖說依照規定參加競投可也

富國煤礦股份有限公司召開股東大會通告

啓者本公司定於國曆十二月十五日正午十二時在廣州西堤大馬路七十四號二樓本公司辦事處召開股東會並自十一月十四日至開會日止照章暫停股票過戶註冊除通函外屆時敬希各股東携帶印鑑依時出席如委託他股東代理請填備「委託書」給與代理人送會查核爲荷此佈

廣東富國煤礦股份有限公司董事會啓

明明行頂鋪聲明

本行承頂靖海分局段內靖海路二十七號門牌之舖面并三樓四樓即永利行全盤傢俬及該舖地位租薦准于民國卅五年十一月九日交易該舖如有來歷不明以及華洋轇轕代人担保等手續不清者請向永利行理妥一俟交易後與承頂人無涉特此登報聲明

明明行經理曾慶偉啓

東莞漳澎維鄉漳澎全體公民啓事

近閱報有李逆帥群餘孽五龍堂匪黨潛匿漳澎出沒蓮花山一帶河面爲患商旅以所謂劉族代表劉秉鈞等分呈各機關請派兵進剿新聞一則不勝駭異查本鄉漳澎在敵偽期間被奸匪劉植生（即劉定家）帶引敵人三屯部隊用海陸空圍鄉大肆轟炸殘殺民衆搜刧一空事實俱在全縣皆知國土重光後由鄉民聯合將該奸匪劉植生及其黨羽驅逐出外經呈請通緝有案詎該奸匪劉植生猶不知洗心革面近復派遣前偽鄉長劉景及爪牙劉鈞等私發代電妄造黑白危言聳聽殊堪痛恨本鄉自光復後實行保甲勵精圖治地方安靖四鄉共知從無匪案發生亦絕無五龍堂匪黨潛匿爲患誠恐各界不明眞相特鄭重聲明此啓

漳澎維鄉鄉長林克俊副鄉長趙允艾 漳澎中心國民學校校長林念召 漳澎第一保長盧會邦第二保長殷集才第三保長趙寶第四保長杜成枝第五保長徐衍技第六保長徐祖貽第七保長孔家宜第八保長丁銘恩第九保長陳廸瑜第十保長林鏡泉十一保長林土生十二保長林揚駒十三保長劉進添

中國古代縱橫術下集 龍虎集

任畢明著　式千捌百元

本書係亂世哲學的姐妹編，前書係原理論本書係方法論。作者蟄伏湘南六年，從數百種典籍中搜出了三百餘件中國歷史上最精彩故事，分別加以講評，成爲本書。作者序言說：「假使能夠聚歷代所謂王霸英雄豪傑在一起，開一個座談會，要他們報告他自己生平得意之作，那是何等偉大，何等有意思之舉！可是，這不過是傻想。」「所謂王霸英雄豪傑，乃人中之精華，一代中不可多見，而他們的得意之作，也是一生中不可多得。這不可多見卻同時在我們眼前出現，供我們欣賞，學習，那才是想入非非之事。」有了這本書，我們的傻想，馬上可以成爲事實。「從這裏我們可以看到中國歷史社會的某一面；從這裏，我們可以看到優秀中華民族的某一點。從這裏，我們可以知道所謂王霸英雄豪傑到底是怎樣的。」所以，這本書可以作爲歷代成功勝利者的故事讀，可以作爲文史科補充讀本讀。至於作者每段講評的文筆浩瀚縱橫，與金聖歎呂東萊殊無遜色：其指點處一本新邏輯方法，多道人所未道，尤使讀者開拓心胸，誠不可不讀之奇書也。全書凡二十萬言，都二百七十餘頁，用上等白報紙精印由名家秦岳生先生裝幀尤爲名貴。各大書店均有發售。

看！歷代的龍爭虎鬥！

中國古代縱橫術上集 亂世哲學 任畢明著 九〇〇元
慶祝主席六秩壽辰紀念 偉大的蔣主席 李樸生著 一五〇〇元
教育行政人員參考書 教務處理 伍瑞錕著 二八〇〇元

發行所 文建出版社 本市教育路六八號

律師黃倬皐受任增城縣慶福鄉馬甲福父子常年法律顧問

如有侵害當事人名譽信用財產及其他一切法益者本律師當依法保障之事務總所：大新中路一七八號二樓 電話一四三〇九

鄺滿輝 李挺秀 律師代鄺森昌對共有產業聲明

據鄺森昌函稱本人承先母鄺司徒清華遺下坐落廣州順益新街第十二號屋業一間戰前向由先母收租管業論陷後先母逝世本人隨卽復務詎被鄺敬豪以鄺司徒清華堂代理人名義將上開屋業出賣與人在該屋業乃先母遺產依法應由繼承人鄺森英與本人共同繼承據分今該鄺敬豪未得本人同意私擅出賣依法無效絕不承認請代聲明並依法追訴查核買入原契即實除標貼外合代聲明如右

鄺律師事務所下九路仁壽大街十一號　李律師事務所華德里一六五號

鄧冠雄律師代賴少華買地聲明

據稱本人經中買受林兆昆繼承林勳源所有宅地一段坐落東山新河浦四橫路第三十一號門牌四至照地政局測量圖爲準經交定立帖定期本年十一月二十日立契交易如有共有關係及債權債務一切轇轕未清請于期前向賣主理妥一經交易概與本人無涉等情除標貼公告外特代聲明如右

事務所太平南路八十一號四樓　電話一七二三五

綜合會談首次舉行
周恩來同意召開軍事三人會議
盛傳中共民盟必派員參加國大

（本報特訊）南京息：在過去廿四小時內，中國之政治沉悶，將一變而爲明朗化，且顯有可能回復本年一月間之政治協商會之決定成立中國永久之和平，現已加緊以壓力，迫使政府將國大會改期，使中共及其他小黨派，有充份時間參加，馬帥開始建議的三人軍事委員會，（馬帥、周恩來、陳誠）以討論停火協定，因蔣主席之手令，事前並未通知中共，周恩來計劃今晨往見馬帥，討論彼應否參加。

（本報特訊）南京息：山東半島之戰爭，因離停火令不遠，而更趨激烈。馬歇爾元帥，已定今日下午召開三人軍事委員會，討論停火令。中國陸軍參謀總長陳誠將軍，已同意與周恩來將軍會商，陳誠將軍會於今晨與馬帥討論此事。可靠方面消息：周恩來將軍將參加三人委員會停火會議，但此會議不能作爲參加國大會之根據。衛周恩來參加三人會議，則可稱爲二月來國共第一次之會議，同時馬帥及司徒大使均施壓力，迫使政府延遲國大會期，直待政治協商會之執行委員，與以決定。

（本報昨晚特接，金山廣播）南京電：共產黨發言人雖曾宣佈拒絕參加國民大會，但市內盛傳共產黨與民主黨必派員參加。

【南京十日中央社電】周恩來今晨訪問馬歇爾特使。又：張君勱，李璜，莫德惠，今晨聯袂赴美大使館訪司徒大使，交換意見。

【南京十日中央社電】非正式綜合會談，十日下午三時首次在孫院長私邸舉行，到政府代表吳鐵城，邵力子，王世杰，社會賢達莫德惠，胡霖，中共代表周恩來，董必武，青年黨代表曾琦，陳啓天，民主同盟代表張君勱，羅隆基，政協秘書長雷震，由召集人孫科主持。討論國大等問題，歷三小時始散。十一時，第三方面代表在交通銀行集會，先是，莫德惠，張君勱，李璜，曾于十時往訪司徒雷登大使，同時周恩來曾訪馬歇爾特使，莫，張，李，周四氏，均返回交通銀行報告會晤馬，司經過。聞周恩來今訪馬帥時，同意召開軍事三人小組會議。據悉：該會議可能於日內舉行，第三方面一部分代表，于辭出孫院長私邸後，又在交行開會，張申府，羅隆基等幷往梅園新村會談。

國大明日開幕
蔣主席昨親自赴會報到
開幕後仍辦理報到手續

【南京十日中央社電】（一）十日晚國民大會準備會議，舉行第二次全體大會，出席代表六百人，當推戴天球，胡定安等爲臨時主席，報告集會意義。休息十分鐘，由各單位推定主席團，計共卅七人，復推孔庚任主席團主席，致開會詞，旋由幹事會分組報告，經熱烈討論提案，議決：準備會議至國民大會開會時結束。（二）國大籌備委會秘書長洪蘭友，定十日下午四時，在國大會堂茶會招待到京之國大代表。（三）國民大會籌備工作，大致就緒，茲籌委會規定：「凡大會期間，各機關對于大會之一切詢問，均請直接與大會執處接洽，以資簡捷」。大會警衛處人選，亦已發表，處長張鎮，副處長韓文煥，萬建藩，衛持平。又：籌委會以目前交通困難，較遠省份代表不易如期趕到出席，故決定大會開幕後，仍繼續辦理報到手續。（四）蔣主席十日上午十時四十五分，以政府直接遴選國大代表之身份，親臨國民大會代表報到處報到。主席着戎裝，抵處後，卽於直接遴選代表簽名簿第一頁上簽名，並填表報到，旋於巡行報到處一週後，登車離去，在主席蒞到之前，陳總長誠，吳秘書長鐵城，白部長崇禧，均曾先後親赴報到處報到。（五）國大代表報到，拾日爲第九日，報到代表二百零五人。

（三）茲將國民大會特種選舉中之蒙古代表續經依照法令遴補者開列名單公佈之，此令。國民大會蒙古代表名單：李寮寰，金志超，卜文林，奇金龍。

僑會經部舉行
華僑經濟座談

【南京十日中央社電】爲討論華僑經濟有關問題，僑委會與經濟部，九日舉行華僑經濟座談會，共同提出五議題：（一）華僑經濟復員問題，（二）華僑國內投資問題，（三）華僑推銷國貨問題，（四）華僑工商組織問題，（五）華僑經濟其他問題，又僑委會單獨提出五問題：（一）設置僑民經濟事業局，以經營華僑經濟事業，（二）獎勵華僑航商發展國防交通，（三）設立中華商品陳列所，以推銷國貨，（四）健全金融組織，靈活僑民資金，（五）在台灣及海南島等處設華僑投資區域。

台國大代表名單昨公布

【南京十日中央社電】國民政府九日令：茲將依照國民大會代表選舉法第卅二條暨選舉補充條例第二條第二款及附表規定之台灣省區域代表，業經選定，開列名單公布之，此令。國民大會台灣省區域代表名單：郭國基，顏欽賢，黃國書，林連宗，李萬居，林璧輝，張七郎，鄭品聰，高恭，連震東，謝娥，南志信。（二）茲將依照國民大會代表選舉補充條例第二條第二款及附表規定業經選定之台灣省職業團體代表開列名單公布之，此令。國民大會台灣省職業團體代表名單：洪火煉，劉明朝，陳啓清，吳國信，簡文發，紀秋水。

立法院批准中美商約
召開臨時會議審議憲草
兵役法施行法草案重付審查

銅圖說明：（一）中美商約中文本。（二）王部長簽字在條約上旁坐者爲宋院長。（三）司徒大使簽字。（四）簽字後宋院長與司徒舉行慶祝商約成立。

【南京九日中央社電】中美友好通商航海條約，業經九日立法院三一一次會議批准，會議於上午九時舉行，孫院長主席，到委員六十六人，開始討論外交委會會報告審查中美友好通商航海條約，外交部王部長，條約司長王化成，最高經濟委會副秘書長李幹均列席，王部長報告訂約經過，謂該約費時九月，美方相當虛心，并說明爭執最烈之三問題：（一）新聞自由，（二）移民問題及（三）最惠國規定問題，均得妥平商定，王氏幷對關稅，旅行，外人居住，自由開礦權，內河航行權，兵役等項問題，有所闡釋，嗣陳顧遠，鍾天心，張九錄，簡貫三，黃芸蘇諸委員，提出質詢多起，經王部長，王司長，李副秘書長，分別答覆，十一時十五分，外交部代表退席，此案旋卽通過。嗣討論軍事委會同法制委會報告審查修正兵役法施行法草案案，國防部兵役局長徐思平列席闡釋條文，并答質詢至十二時，徐氏退席，該案經議決，重付審查，預定討論事項計廿二條，因時間不及未付討論，旋由孫院長宣讀蔣主席代電一件，并定十一日下午三時舉行臨時會議，審議憲草，并邀國防會王秘書長寵惠到席，十二時一刻散會。茲誌蔣主席代電如次：「立法院孫院長勛鑒：茲據憲草審議委員會委員孫科等議定五五憲草修正草案，查該草案係憲草審議委員會擬議而未完成之草案，其內容係根據本年一月政治協商會議所協議之憲草修改原則，及同年三月政協會議，綜合小組對上項修改原則之三項修正意見而擬訂，在不違三民主義之原則下，盡量容納各方面提供之意見，爲使憲法獲得全國之擁護與尊重，自宜予以採用，并經依立法程序，作爲提交國民大會討論之草案，現國大開會在卽，特將該項草案發交該院審議，希卽於本月十五日以前審議完竣呈報，中正，十一月九日，府，交京，附五五憲草修正案草案（由雷副秘書長印送）」。

蘇聯與中共
關係頗微妙
共軍無意放棄哈爾濱

【本報特訊】北平息：據來自東北之中立人士稱：蘇聯對東北之共黨，確能夠忍痛百般維持正常關係，共原因有二，列兩項：（一）避免南京方面之指摘，謂蘇聯破壞中蘇條約，（二）或者欲鞏固共自身之立場，俾對聯合國提出証據，謂共在華之行動，如何合於外交之正軌，又可指出美國如何支助南京，以助長中國內戰，在三個月前，哈爾濱有一外人該客稱：蘇聯對中共黨人，最低限度在表面有相當距離態度，哈市今仍在共軍控制之下，共軍尚未有意退出。但居民對於反美運動並不同情。一般人民相信美國之對華態度並不如共黨宣傳者所描寫之醜劣。

滬海軍基地 司令部成立

【上海十日中央社電】海軍第一基地司令部，十日上午十時在黃浦路海軍艦隊指揮部原址正式成立，與指揮部，新任司令方瑩，與指揮部參謀長魏濟民，會舉行簡單交替儀式，幷分別致詞。

教部復員已告完成

【南京九日中央社電】教育復員，歷盡千辛萬苦，費時五個月，卒告完成。教部駐渝辦事處，現已奉命結束。

外蒙議會主席在蘇京之酬酢

【莫斯科八日電】外蒙古共和國議會主席現在莫斯科，昨日並出席蘇外次德甘諾索夫之招待會。

龍口附近激戰

【濟南十日中央社電】龍口附近，十日已發生激戰，掖縣城郊，刻仍在戰鬥中，高密，朱楊，山等地，均受共軍攻擊，共用意在再度打通膠東走廊。【北平十日中央社電】共軍新四軍五個旅，及縣支隊，共約二萬人，九日起猛攻[illegible]水國軍，現正激戰中。

社論
維護新聞自由

昨執：市新聞記者公會開第十一次常務理事會議，臨時動議：迭據本會會員報告，「新聞自由」，本省當局多未尊重，以致工作困難，影響新聞事業之發展，應如何表示保護與論案。」議決：提請會員大會討論。本報同人忝爲新聞從業人員，對於維護新聞自由之重要，願畧加申論。

報紙上的新聞，必求其迅速而翔實可靠，合於事實。報紙上的言論，必求其精刻而公正不偏，足以代表社會大部份人士的意見，新聞記者極願披露翔實的新聞，發表公正的言論，向全社會作正確的報導，又盡其評介的職責。但因困於環境，格於事勢，受一切不合理的限制，壟斷與歧視，新聞來源被阻，電訊交通不通，新聞壁壘森嚴，採訪傳遞投受發表等均極不自由。在抗戰期間，因爲新聞的檢查制度，更加重新聞的壽滯，新聞的缺漏，或隱晦其詞，遮掩事物的眞相，或淆亂黑白，歪曲事實，以欺騙讀者。然在抗戰期間，新聞檢查的存在，乃是以「軍事第一」「國家至上」爲着眼點，政府亦一再放寬檢查尺度，以維護新聞的正確性。乃自復員以後，檢查制度雖已廢除，而如上所述之新聞不自由的痛苦，仍未跟着解除，這不能不說是一件憾事呀。

中國新聞學會，爲響應美國新聞自由運動，曾發表聲明，以爲：「惟有達到新聞採訪之完全自由，始足以保証新聞本身之正確性，惟有達到新聞傳遞之完全自由，始足以加強新聞流通之速率；惟有達到接受及發表之自由，始足以促進國際間之瞭解，防止自私者以其他之虛僞宣傳」。於此可見新聞自由的重要性了。相反的，新聞不自由的結果，則此等報紙中的文字，正如盲人三弦彈詞，隨意彈唱，又同稗官道聽塗說之言，信口開河，既不足以供今日讀者之閱讀，又不可以備他年史家之採擇，夫何貴乎有此等報紙？所以欲使報紙上的新聞迅速翔實、言論公正精刻，必須自維護新聞自由始！

和平建國綱領曾經規定：確保人民享有身體、思想、宗教信仰、言論、出版、集會、結社、居住、遷徙、通訊之自由。但在實際上，自由的成份還很稀薄，尤其是新聞自由，更不爲當局所尊重。所以我們新聞從業者，如果要維護新聞自由，應該做到：（一）響應美國新聞之號召，在本省（特別是在省會所在地的廣州）努力推進此一運動，以喚起朝野人士的注意，並與世界各國新聞界同心協作。希望美國於最近期內，召開一世界性的新聞會議，制定一新聞自由憲章共同遵守。並由此會議產生一常設之世界新聞機構，俾對未來可能發生的問題，作經常最善的處理。（二）中國古代史官的地位極爲崇高，彼等風骨凜然，不畏強禦，尤堪稱美。我們以爲：今日的新聞記者，應看作是現代的史官，由國家法律訂定尊重新聞記者的獨立制度，全國朝野要維護新聞自由，社會人士又當培養共維持新聞記者尊嚴的意識。

中美通商條約全文（五）

（三）締約此方對締約彼方之任何種植物出產物或製造品之輸入銷售分配或使用或對輸往締約彼方領土之任何物品之輸出，不得加以任何禁止或限制，但對一切第三國之同樣種植物出產物或製造品之輸入銷售分配或使用或對輸往一切第三國之同樣物品之輸出，亦同樣加以禁止或限制者，不在此限。（四）締約任何一方之政府，如對任何物品之輸入或輸出之銷售分配或使用，加以任何數量之管制時，應將在一特定時期內，准許該項物品輸入或輸出銷售分配或使用之總量或總值以及此項總量或總值之任何變更，照例予以公告，又締約此方如將此項總量或總值配額之一份配給任何第三國時，則對締約彼方有重大利益之任何物品，除經相互同意無須配給外，應根據一代表時期內，由締約彼方領土所供給之總量或總值之比例，如係輸出品時，根據一代表時期內輸往該締約彼方領土內之總量或總值之比例，以一份配給締約彼方，并在可能範圍內，對於過去或現在足以影響此項物品貿易之任何特殊因素，應予顧及本款關於輸入品之規定，對於准許免納關稅或稅款或依特定稅率徵納關稅或稅款之任何物品之數量或價值所加之限制，亦適用之。

第十七條：（一）關於關稅之物品分類或關稅稅率，締約雙方之法律，其行政官廳之規章及其行政或司法官廳之決定，應以便於商人周知之法，迅予公布此項法律規章及決定應在各該締約一方之所有方口一律適用，但締約任何一方現在或將來在法規中對於輸入其島嶼領土及屬地之物品另有特殊規定時，不在此限，（二）締約此方政府行政上之決定，凡將依既定及劃一之辦法，適於來自締約彼方領土之輸入品之關稅稅率或費用率，予以提高者，或對此項輸入加以任何新規定者對於依照第一款之規定公布此項決定時，業已在途之締約彼方之種植物出產物或製造品，通常概不適用，但締約此方如對於上述公布之新稅後三十日內，爲消費而輸入或爲消費而自貨棧提出之物品，照例豁免此項新設或增加之負担時，則此項辦法，應認爲符與本款之詳定完全相符，本款之規定，對於行政命令之証課反傾銷關稅者，或有關保護人類或動植物之生命或健康之規章者，或有關公安者或實施法應之判決者，概不適用。（三）締約此方，除規定行政司法或其他程序，許締約彼方之國民法人及團體，以及該締約彼方之種植物出產物或製造品之進口者，依此程序，對稅關所科彼等之罰款及處罰，對稅關所爲之沒收行爲及對稅關關於關稅之物品分類及估價等問題所爲之決定，提出申請，關于締約彼方之國民法人或團體所爲之任何收入或關于該締約彼方之種植物出產物或製造品之輸入，如有文件上之錯誤，而此項錯誤顯係由於筆誤或能証明其善意者，則締約此方不得科以高於名義上之懲罰。（四）於締約此方之政府所提出有關輸入或輸出之禁止或限制數量管制關稅規章或手續或法律或規章之實施或執行之意見，應予以同情之考慮。

第十八條：（一）締約此方之種植物出產物或製造品，於輸入締約彼方領土時，凡有關內地稅之一切事項，應給予不低於現在或將來所給予締約彼方之同樣種植物或出產物或製造品之待遇。（二）在締約此方領土內，全部或一部由締約彼方之國民法人及團體，或由此等國民法人及團體所組織或參加之法人及團體所種植出產或製造之物品，關于內地稅或自該領土輸出之一切事項，應在該領土內給予不低于現在或將來對于在該領土內全部或一部由締約此方之國民法人及團體，或由此等國民法人及團體所組織或參加之法人及團體所種植出產或製造之同樣物品所給予之待遇，前句所規定之物品，無論如何，不得給予低于現在或將來對于全部或一部由任何第三國之國民法人及團體，或由此等國民法人及團體所組織或參加之法人及團體所種植出產或製造之同樣物品所給予之待遇。

第十九條：（一）締約此方之政府，如對國際支付方法或國際金融交易，設立或維持任何新式之管制時，則在此種管制之各方面，對締約彼方之國民法人及團體與商務，應給予公允之待遇。（二）設立或維持此種管制之締約此方政府，對于爲締約彼方之任何種植物出產物或製造品而支付之匯款，不得適用對于爲任何第三國之同樣種植物出產物或製造品而支付之匯款所未適用之禁止限制或遲延。關于匯率及關于匯兌交易之稅款或費用，締約彼方種植物出產物或製造品，應給予不低于現在或將來對任何第三國之同樣種植物出產或製造品所給予之待遇，對于爲輸入締約彼方之種植物出產物或製造品所必需或偶需之支付所適用此種管制亦適用之，總之，任何此種管制之實施，不得影響締約彼方種植物出產物或製造品與任何第三國之同樣種植物或製造品之競爭關係致使該締約彼方蒙受不利。（二）締約雙方領土間，或本款第一款所指其政府設立或維持管制之締約此方領土與任何第三國之領土間，關于利潤紅利利息，因輸入品而爲之支付及其他款項之匯兌以及借款之任何國際金融交易之一切事項，設立或維持管制之締約此方，該國政府對締約彼方之國民法人及團體，應給予不低于現在或將來所給予本國國民法人及團體之待遇，且不低于對所爲或所受同樣匯兌及借款，而係該兩領土間之同樣交易之一方之任何第三國國民法人及團體現在或將來所給予之待遇，及設立或維持此種管制之締約雙方領土間關于締約雙方領土間上述匯兌借款及其他交易之一切事項，對締約彼方之國民法人及團體，應給予不低于對方所爲或所受共政府設立或維持管制之締約此方領土與任何第三國領土間之同樣匯兌及借款，而該兩領土間之同樣交易之一方之該第三國國民法人及團體現在或將來所給予之待遇，本款所給予之待遇，應適用於匯率及對本款所述之匯兌借款及其他交易所適用之任何禁止限制遲延稅款或其他所用，此項匯兌借款及其他交易不論係直接成交者，或係經由非本約締約國之一國，或數國內之一居間人，或數居間人而成交者，上述待遇，概應適用，總之，任何此種管制之實施，不得影響締約彼方之國民法人及團體與任何第三國之國民法人及團體之競爭關係欲使該締約彼方蒙受不利。

（未完）

粉碎共軍分裂計劃
晉綏之戰已使第八路軍主力頓呈崩潰
外記者實地視察後報告

（本報特訊）天津息：據視察歸來之外籍記者稱：中共著名之第八路軍，現已因政府在張家口，大同，集寧三角形之勝利而崩潰，現已分作若干零碎之游擊部隊而已，且此種龐大之勝利，使中共之作戰精神消滅，此種形勢，乃由各記者採訪及官方報導，與非官方消息綜合而成之結論，深信政府軍之勝利，將使周恩來欲分裂中國之計劃粉碎，且此時中共認爲憑和平談判所獲得之利潤，尤其於憑內戰，此種重要之三角形勝利，必親歷其境，始能獲悉其成果，因此，政府始有允准各記者往各前綫視察，此次戰爭，國共均以最強大及現代之部隊參加作戰，使用最精幹之戰術，及雙方司令，在中共方面，則第二路軍總司令賀龍將軍，渠爲將主席黃埔軍校之學生，共軍權祗次於朱德，在政府方面，以強大部隊而論，爲魏德邁所最稱賞之中國最精良之傅作義將軍，傅作義將軍爲中國有名軍事家，渠則爲該軍之統帥。以地土言，政府之三角形勝利，使延安之中共與東北共軍斷絕聯絡，及再開平綏鐵路五百英里之主要路線，使第八路軍粉碎，轉而爲游擊戰。政府之勝利，其成就，爲配備精良，戰術卓越，精神高超，最令中共受打擊者，爲集寧之戰，祗四日時間，已粉碎第八路軍十六團。另一種要素，則爲傅作義將軍所部之最高信念及反影第八路軍精神之低落。記者會與傅作義所部之軍人談話，彼等表示作戰目的，爲攻擊中共部隊，因彼等與流寇無異，由彼等之談話，已顯示必勝之觀念云。

中共聲明
謂局勢更嚴重

【南京十日中央社電】據延安九日廣播：中共中央發言人廖承志頃發表聲明，大意謂：「蔣介石氏於十一月八日發表聲明，決定召開共一手包辦的國民大會，以通過共所謂「憲法」……，表明中國的局勢，比以前更爲嚴重，……同時又宣佈了一次所謂停戰令，此次停戰令，和歷次的一樣不是什麼停戰令，而是繼續大打的停戰。」繼謂：「如果蔣氏欲証明他對和平具有誠意，那麼他就應當：（一）下令停開一黨包辦的所謂國大，按照政協決議的內容和程序，在各黨派協商的基礎上，召開民主國大。（二）將侵入解放區的軍隊撤出去，並停止調動軍隊，恢復一月間第一次停戰令的位置。中共聲明，凡屬以眞和平爲目的之商談，我們均願參加，凡屬欺騙行爲，我們一概反對。」

停止衝突命令
今午起生效
共軍履行否還尚証明

（本報特訊）北平息：新聞報據北平行轅發言人稱：當彼等獲得停火手令後，立卽發往各前線，當時記者問，倘共軍不理停火命令，而向國軍攻擊時則如何？發言人答稱：「政府軍當不讓共軍得逞」。今日此間對政府之第三次停火令，幷無反應，中共駐平代表，則保持與南京共黨所發出之聲明同一步驟。

【太原九日中央社電】國防部第三廳股長張緯中校，九日上午一時五十五分，與徐永昌校長同機飛抵平，向此間軍政當局傳達將主席八日對全國軍政首長頒佈停止衝突命令。

【北平十日中央社電】蔣主席對全國軍隊頒發之停止衝突命令，卽將於十一日正午十二時起發生效力。軍調部方面，於十日奉到此項命令，該部政府委員鄭介民中將，卽以備忘錄形式，將國軍停止衝突命令之意旨，轉達中共委員葉劍英及美方委員齊蘭。

【濟南十日中央社電】第二綏靖區司令王耀武，八日接奉中央停止衝突命令後，已分別轉飭所屬遵行，惟現距停止衝突限期尚有廿四小時，魯境共軍是否履行，則須待諸事實証明。又長春電：蔣主席八日對全國軍政長官頒發停止衝突命令，此間東北綏靖區司令官孫立人，于九日奉到，已通令所屬一體遵行。又軍調部長春分部郭主任爲仁，于奉到該項命令後，已通知該組所派出各地之八小組。

杜魯門今日
將申述政策
物價統制已下令取消

【華盛頓九日中央社專電】白宮本日宣稱：杜魯門將於十一日發表關於政策之聲明。白宮特別秘書羅斯稱：此項聲明，尚未擬就，故不能詳告。一般人既信美國外交政策不變，故杜魯門將說明中主要涉及國內問題。又據本日拜訪美總統之民主黨參議員奇爾戈稱：杜魯門總統將於短期內，宣佈其關於外交及內政恢復平時狀態問題之計劃。

【華盛頓九日中央社電】杜魯門總統已下令取消一切物價統制，惟租金等項爲例外。杜魯門已採取行動，取銷汽車，煤，鋼，橡皮，衣服，織物及傢具等主要商品之限價。「余信普遍管制，已失却意義，若繼續施行，將於國家經濟之損害，將遠過利益。」預料杜魯門將解除物資統制之行動，將使美物價管制局長波特及民用生產管理處長斯庫卽行辭職。物價管制局預料解除統一之各物價格，將增加百份之百。據估計：木料將增價百分之十五，火爐價百分之十，煤將由每噸美金五角增至一元。杜魯門指責國會所決定須行之物價管制法實施，在施行此種不適當之物價管制法之際，失却大衆之擁護，而大衆之擁護，實爲推行法律所必須者。國積貨物之情形極嚴重，勢將癱瘓國家經濟之主要部門，杜魯門稱：業所採行動，使勞資雙方相負同等責任，以擬具調協，將彼此間不同意見之協議而不中斷生產。

轉業軍官
訓練班昨開學

【南京十日中央社電】中訓團兵役研究班第二期，暨交通管理，農林，墾牧，財務，地政人員訓練班第一期開學典禮，今日上午十時在孝陵衛該團大操場合併舉行，蔣兼團長親臨主持，主席偕白部長，陳總長登台領導行禮如儀，嗣對該團各科轉業軍官五千餘人訓話，希望大家認清今後所負使命的神聖，以過去北伐抗戰的決心和努力，從事政治經濟和社會各種基層的建設，以奠定現代國家的基礎，然後始能完成我們國民革命的使命。

交趾支那 主席暴斃

【本報昨晚特接，雪梨廣播】西貢電稱：「交趾支部」之現任主席，今晨在住宅內發覺死去，斃命原因，未能發表，警探正調查中。

要聞縮輯

▽平綏路全線搶修順利，九日下午全部修復，十日起試車。

▽平保公路交通完全恢復，十日晨汽車四十一輛搭載物資乘客由保首次直開高碑店，換火車赴平。

▽「中國工業節」頃由全國工業協會代表大會通過，呈請政府確定爲十一月十一日，（本屆大會開幕日）並通過下屆大會於台灣舉行。

▽美海部助理次長凱尼等一行，十日晨飛青視察，定十一日飛平轉滬返國。

一二兩次世界大戰停戰紀念

【本報昨晚特接雪梨廣播】今星期日，爲世界第一次及第二次大戰停戰紀念日，十一月十一日，本應爲停戰紀念日，但去年曾宣佈以該日最接近之星期日爲紀念日，各處今日舉行隆重典禮，以紀念因戰事而死之士兵。

【天津十日中央社電】津中外各界，爲紀念第一第二兩次世界大戰陣亡將士紀念日，于十日上午十時十五分在第一次世界大戰陣亡將士紀念碑前獻花致敬。副市長張子奇，英總領事及中，美，英，法，比，荷，等國退伍軍人僑民代表，均到場獻花後，卽赴教堂舉行紀念禮拜，參加者逾三百餘人。

艾德禮呼籲英美蘇合作 邱翁强調英語國家携手

美官員對莫洛托夫保証對蘇政策不變

【華盛頓八日中央社合衆電】據悉：美方官員向莫洛托夫保証，共和黨選舉獲勝後，美對蘇政策將無重大變更。莫氏於七日晚十月革命二十九週年紀念日蘇大使館舉行之招待會上，曾詢美方行政領袖等，是否選舉結果，將變更美國外交政策。美行政官員乃答以即有變更，亦甚微細。並特別向莫氏保証，美國對蘇之政策，不致成爲更較堅强。並謂：如蘇聯願意談判兩國間有關之經濟問題，則美國無意取銷其對蘇一百萬元借款建議。

【倫敦九日中央社合衆電】英首相艾德禮本日談稱：聯合國之工作，受若干以共黨宣傳工具之國家之威脅，如各國均以聯合國爲爭論理想上異見之所，則聯合國必歸失敗，則英國其願裁軍，以不能僅由英國一國爲之，其望英、美、蘇三國合作，建立世界之和平與繁榮。

【倫敦七日中央社電】邱吉爾今晚于倫敦稱：無論任何政黨或政府，在美掬得實權，或任何政府或政黨在英掬得實權，對於具取親同手足之邦交，均無影響。英語國家將團結一致，成爲一堅固集體，以防禦所有可能對於走向快樂之途徑及自由之威脅。

外長會議未見緊張 的港問題延期辯論

莫洛托夫堅持多瑙河議案不入和約

【紐約九日中央社專電】四國外長會議，將棘手之的里雅斯德問題，延期討論，本日僅檢討義大利和約中之少數次要問題，其後更轉向討論對羅馬尼亞和約，開會後，貝爾納斯即建議延期辯論的港問題，其他三人，對此建議，立予接受。至延期之原因爲何，未予說明。然咸信共動機乃使義南獲得時間，直接交涉，使此問題得以解決。四外長于五小時之會議中，將各種問題一一推諸日後討論。對羅馬尼亞和約之九項建議，未獲任何協議。莫洛托夫堅持其在巴黎和會時之態度，然英美兩國則促使其注意三分之二以上多數國家之建議，爲爭論多端之多瑙河自由航運問題，建議中之一項，莫洛托夫堅決反對將此建議案包括于和約之內。如是，各外長于會議第四日，發現彼等之處境，一若巴黎和會之時，對一切主要問題，均不能獲致任何實際協議。

蘇聯則投贊成票，大會此項決議，表示贊城，波士頓等地，均有被考慮爲聯合國會址之可能。然在按照程序規則正式提出建議之前，大會不致採取任何行動。美衆院外交委員會主席白魯姆代表美國代表團發言稱：美國將反對將聯合國移往歐洲之任何企圖。

每妨碍和平

貝卿將請杜魯門禁止 美軍官談話

【華盛頓九日中央社合衆電】據接近貝爾納斯人士稱：貝爾納斯不久將請杜魯門總統禁止美國海陸軍各領袖，隨意發言，因最近海空軍重要發言人所發表之聲明，大爲阻碍貝爾納斯從事世界和平談判之努力。貝爾納斯特別指海軍元帥尼密茲之所言，謂美國海軍可任意開至任何地帶，以及空軍最近發表之聲明，即（B/36）式之轟炸機，能將原子彈帶至世界任何有人居住之地區。又貝爾納斯對於多舟號飛機之駕駛員伊爾文上校之發言，亦經否認。後者言（B/29）式機經過蘇聯領空，作全球性之飛行，足以幫助美國之外交政策。并稱：余相信此等外國，已忘記吾人具有空中最優秀之重轟炸機及原子彈，陸軍航空隊司令史巴茲否認伊爾文之言，認爲係下級軍官之言論。貝爾納斯解釋對於美在地中海海軍艦隊及巡洋艦等所以未提出相似之反對，乃海軍部或前曾與國務院會商并徵得其同意者。

美積極防共

下令組織全國間諜網 嚴格整頓政府各機關

【華盛頓八日中央社專電】據悉：政府已令會服務于陸軍中之情報人員，組織一全國間諜機構，以防範美國內部之破壞活動。組織定名爲軍事情報協會。非官方之報道謂：刻該機構分別遣派設美國十二主要城市內人員，有數百人指揮活動，以對付共產黨人。

【華盛頓八日中央社專電】美共和黨控制國會後，衆院之文官銓敘委員會，將發動調查所傳政府機關中之共產黨及與之有關之其他人物。據共和黨參議員茜思斯朗有稱任文官委員會主席之望，渠稱：凡一切保護政府不爲共產黨法西斯及其他有破壞國家傾向份子所侵害之整個系統，必須嚴格整頓。

世界首都 地點尚未確定

美反對設歐洲

【本報昨晚特譯】據雪梨廣播：聯合國會地址之選擇，或將延期至明年方能確定，現時指導委員會指出紐約舊金山等二地爲選擇區域，另有美國地點二地，列入選擇區內，巴西及英國二代表，均贊成該建議。

【紐約九日中央社合衆電】聯合國大會，已核准冰島、瑞典、阿富汗三國入會，并通過考慮以美國任何區域爲可能之永久會址，大會考慮以紐約及舊金山爲會址，然最後通過者，則爲英國之修正案，即美國之任何地點，均可被考慮爲永久之會址，美國反對英國之提案。

美海軍將組南極遠征隊

航空隊實力大加補充

【紐約九日中央社合衆電】斯克利浦斯霍華德系報紙華盛頓方面之報導稱海軍部特組織世界最大之南極遠征隊，由美有名南極探險家貝德率領。該特種混合部隊，包括軍艦，其中有歷史上第一艘航空母艦之南極之航空母艦隊將對南極作短期之訪問，于南極渡夏季，然後返美。此次訪問，係側重科學方面之研討，而非軍事方面之探討，抵達目的地後，飛機將測繪完全之南極大陸航空圖，一部份科學家探勘礦藏，一部份科學家從事觀察氣象風候，以測定南極所受颶風之影響，探險隊并將對飛機器服裝等，其他物質裝備作試驗。

【華盛頓九日中央社專電】美國爲補充正規陸軍航空隊之實力，已招募以前飛行員二萬人及後備役訓練，按照特別後備計劃，預定訓練飛行員二二五〇〇人，士官二七五〇人，兵一二〇〇〇人，陸軍部今宣佈：除卅四州已有之六十處航空隊後備根據地外另有四十處即將完成，以實施此項計劃。

本省國道移交 尚未有期

【專訊】省公路處爲謀各公路從速通車，前曾訂定修復行車辦法，發動各路原有權人出資修復，並予以若干之專利權，業已公告施行，惟關于此項辦法，與中央所頒報公路行車不准專營者有所抵觸，故本省之修復行車辦法能否施

第三期運米配賑 定十五日開始

【本市訊】運穗華僑救濟米，配賑本市各慈善團體，經定本月十五日開始辦理第三期配賑，由善救分署廣州工作隊負責發放，是期並爲早完手續起見，決將該項賑米全數作一次過之清發，在第二期發放計受賑慈善團體共四十一單位，人數八〇一一名，米額二四〇三三〇砂，現第三期配賑仍照前辦法，各慈善機關負責人，可逕至太平南路新亞酒店五樓五〇一號房監賑團辦事處，領取証明文件，然後前往善救分署廣州工作隊，依照配額具領。

又訊：查法團領事館辦到濠南賑米一批，分發小數慈善團體之需，宗爲三個月期食糧，是期賑米額內，對於會受該領事館發給賑米者，無須再行配給，免至重覆發賑，應將該米額移撥其他未受領賑米機關，俾能普多受實惠。

重建黃沙災區計劃

工程師年會送請市府執行

【本市訊】本市災區營建計劃，市府於十月中旬作爲專題送請中國工程師學會廣州分會年會討論，其中關於黃沙災區路線及營建計劃，係由工程師黃謙翔（現任市工務局課長）所設計，經年會審查通過，送市府執行，茲將該計劃誌錄如下：

路綫（一）接駁六二三路之新路，因毗連粵漢鐵路車站關係，地點繁盛，且本路東行爲聯貫市區要道，西行直通南路幹綫及環城綫路，實爲本市通各縣主要路綫，爲適應交通需要計，擬開闢車行道寬度三〇，八公尺，兩旁人行道寬度各四，六公尺，共寬四十公尺。（二）接駁梯雲路之新路係聯接杉木欄十三行等路，而達太平南路，爲黃沙通市區之幹線，擬開闢車行道寬度一五，三公尺，兩傍人行道寬度各四，六公尺，共寬四十公尺。（三）接駁抗日西路之新路，係聯接一德，泰康，惠福，越秀南等路，直達廣九鐵路車站，爲東西幹線，擬開闢車行道，寬度一五，三公尺兩旁人行道，寬度各四，六公尺，共寬二四，五公尺。惟路線所經區內房屋尚多完整，暫免拆建。（四）本區內東西路線除接駁六二三路梯雲路及抗日西路三線外，其餘均爲區內交通支線，擬開闢車行道寬度一二公尺，兩旁人行道寬度各四公尺，共寬二〇公尺，惟北部份路線所經區內房屋尚多完整，暫免拆建。（五）叢桂路及蓬萊路爲區內南北主要路線，大致依照原有路線擴寬，車行道寬度一五，三公尺，兩旁人行道寬度各四，六公尺，共寬二四，五公尺，通至恩寧路除房屋完整區域，暫免拆建。（六）其餘南北路線均闢車行道寬度一二公尺，兩旁人行道寬度各四公尺，共寬二〇公尺。

營建 商業區：（一）由大同路起西至蓬萊路止，此區尚毗連粵漢鐵路車站北接西關，住宅人烟稠密，將來商品物資必由此而集散故舖位地段每間門前之度定：甲等十二公尺至十八公尺，乙等六公尺至八公尺，一律建築騎樓（二）住宅區：由蓬萊路起西至接駁多寶路之新路止，此區西臨商業區，東達荔枝灣北接多寶路之新住宅區，劃爲本市新式住宅區，在此區內除角頭地段外，前部須退縮五公尺，以作花園之用，前便圍牆不得高過一，五公尺，後部退縮一公尺，以作避火巷及清除垃圾之用，在此區內行人道傍均須植樹加綠蔭地帶。（三）接駁六二三路之新路南便之地段留作建築貨倉之用，（四）在商業區內建築市場，停車場，屠場，公廁，以利公用。（五）在商業住宅兩區接連之地段，建築警區，消防所，學校兒童遊玩場。（六）所有一切電綫，電話綫，自來水管，煤氣管，皆設在兩傍人行道地底。

高屬留省陳姓 整理文範產業

【本市訊】高州陳氏留省同人，於昨十日下午二時，在高州同鄉會開座談會，商議整理廣州陳氏文範產業事宜，並由陳任之報告回茂名時開會整理高州文範產業經過，結果，決定集聯高州陳氏留省人士調查登記，以資聯絡，將來文範產業收益決劃一部爲留學津貼，以示獎學，由即日起，凡高州陳氏留省者，無論讀書，做事，投閒，均可到萬福路高州同鄉會陳書記處登記云。

建研會今座談 轉移社會風氣

【中央社訊】建設研究委員會，以當前社會風尚，亟待改良者正多，特定今（十一）午二時半，函邀社會賢達專家，在該會舉行「如何轉移社會風氣」座談會，其討論大綱分爲：（一）轉移社會風氣與建國前途之關係；（二）當前社會風氣的檢討；（三）如何嚴懲貪污以肅官常；（四）如何發揚正氣以救民風？（五）祛除虛浮侈靡敷衍的方法；（六）樹立廉正風氣的辦法，（七）結論。

市內市際治安

黃師長國樑暢談

【專訊】駐廣州警備司令黃師長國樑昨就本市治安問題發表談話稱：本市冬防警衞業已加強實施中，一般治安可確保無虞，及維持剿匪起見，將籌開市內治安會議，業與歐陽市長商討，于日間召集全市保甲長訓話，指示地方自治人員切實協助軍政當局實施清查戶口加強戶政工作，及頒佈聯戶聯保政策，并擬定檢舉匪盜獎懲辦法，凡鄰戶匿藏匪盜，即應逕向軍憲警當局密報，給予相應獎勵，凡本戶或鄰戶匿匪知情隱報者，將依法論罪，次爲加強社會秩序，杜絕娛樂場所之歹徒活動及取締軍人特勢霸王之行爲，經兩週來，該師派出兩糾察隊於星期日巡察各娛樂場所，違法者決依法交行轅軍法處懲辦，此種現象漸告斂跡，關於市郊邊際治安，業飭各縣（市）地方團隊警察，切實執行，區內之警衞及巡邏任務，頃該師業派出六隊強大機動巡邏隊伍，開始循環市郊邊際嚴密巡邏，并擬定若干交通要衝屯駐防軍，俾隨時呼應追剿匪徒，爲嚴密各縣間之警備情報網，分設情報站及電訊站，業飭各縣治安當局，黃師長強調稱：現所發現之匪類，絕多爲無組織之散匪，純然小股鼠合，然以強大兵力清剿則不易收效，最根本之措施爲使地方保甲制度，加強推行，務使散匪無處匿藏而歸消滅云。

行政院核減 粵路補助費

【專訊】最近兩月來，粵漢路收支已感不平衡，計收入均爲卅餘億元，而支出方面，復路補助費，迄今僅領到一百億，最近復將該款額核減爲三百四十三億元，在該路復路通車三月餘以來，本屬通而不暢，復路補助費核減後，對改善路基，路面，隧道，橋樑等各項重大工程之進行，將更受影響。

高法院將增設 南番地方法院

【愛羣社訊】查本省司法訴訟，自復員後，案件日漸增加，且南海番禺爲本省首縣，密接近廣州，人口繁衆，以前該縣司法案件，須向廣州地方法院投訴，當事人往返感覺困難，此次史院長出巡時，認爲該兩縣有增設地院之必要，擬在市橋，佛山兩地，各設地院，聞經已具呈司法部請示，一俟批准，即可成立，大約明年當可實現。

大南路一洋服店 三匪械刼不遂

幸呼救迅速幷無損失

【海外社訊】昨（十）晨八時許，大南路十四號百樂門洋服店，司理人區鎮，是晨返抵店中，正擬將呢絨布疋，裝上飾櫃，托開店門，不料突有身穿襯衫長西褲年約廿餘歲匪徒三人，推門閃身而入，區滿謂顧客光臨，當出頭招呼，三人入店後，先用一人站近門口，藉以把風，餘二匪則直趨區前，聲稱購買恤衫，區因向無經營此貨，婉辭謝之，并信口着其往隣近商店採買，二人舉頭畧望，又佯詢絨大褸每件價格若干，區不虞詐，答以約需國幣三十萬元，詎言猶未住，一匪的一聲，從腰間拔出類似曲尺手槍一枝，而把風之匪亦急速將店門掩閤，使隔絕外間視覺，餘一匪則解開手上用舊報紙包裹之物，原來亦係同樣手槍，舉起向區相擬，不許聲張，但該方欲施行刼掠，當時店中除區鎮外，尚有一學徒方標在場，方標人頗乖巧，事知不妙，乃乘匪眼慢，閃進橫門，逃出街外，高聲求救，時各匪料已驚覺，再事盤桓，即收回手槍，緊釘區鎮一眼，即奪門而出，分頭散水，尚幸呼救迅速，並無損失，警員兜截時，獲一疑犯。

羅主席等昨晨飛京 行前發表談話

粵代表重視國大提案 幷請示中樞省政計劃

【專訊】國大代表羅主席卓英，張師長瑞貴，偕省府職員江完白，顧希如，江鼎東，唐國民，崔副官，楊星恒等，及立法委員陳安仁，等拾餘人，昨（十）日晨八時半，乘中航C46型專機飛滬轉京。羅主席於臨登專機時，就記者叩詢問題，發表扼要之談話：（一）余此行出席首屆國民大會，深感大會決如期舉行，不能再事拖延，此屆爲政府實施憲政，促進國內和平之重大步驟。吾人具誠期望於此富有歷史性之大會中，能獲得百年大業之根蒂，以求政治局勢統一，發展國民經濟，使全國達到永久之和平。現政府仍望中共及民盟立即派出代表，隨時參加制憲，蓋大會議程可能伸延。（二）關於國大提案，粵省代表極表重視，將於抵京後，進行商討一致之協議，俾及早提交大會，其內容當極廣泛，將集納有關需要，及粵省之建議，結束訓政，實施憲政之程序，與關於促進民主政治，保障民權，發展國民經濟，提高教育，輔導華僑事業等。（三）羅氏晉京期中，將向中央請示之省政問題，厥爲業已修訂完竣之粵省五年建設計劃，擬呈行政院審核備案，俾於明年付諸實施。至政費問題，自十月至十二月份預算不敷達七十八億元，業經廳長商准政院借撥四十三億元，其餘不敷部份，除嚴飭各縣市加緊催征田賦及營業稅，以裕省庫外，或將商請中央謀解決途徑云。是晨到機場歡送者，有省府丘秘書長譽，行轅甘參謀長麗初，歐陽市長駒，黃師長國樑，及各機關首長等多人。

【中央社訊】港澳總支部主任委員李大超，昨由港來市，定今（十一）日上午偕夫人王孝英乘機飛滬晉京，出席十二日開幕之國大會。

羅主席登機時攝 —路傑—

正義的呼籲

王水祥後援會慰問團在香港

爲求小販王水祥被不法慘殺案獲得合理的解決，爲求全港僑胞獲得生命安全保障與防止今後有王水祥同樣事件的發生，廣東三千萬民衆，都伸出熱情之手，聲援不幸無辜遇害的王水祥，正義的呼籲，由此而遠及遠近！「廣東省會各界對王水祥慘案後援會」派出的慰問團，於七日晨到港下榻南屏酒店，一度沸騰而轉趨「靜候解決」態度的羣衆底心海，因此湧起了激盪的風浪！

慰問死者的姊姊

慰問團一行，于八日早九時，先往旺角洗衣街一朱綢門牌察仔，慰問王水祥家屬。王水祥是羅定縣籍人，廿六歲，今年（陰曆）正月才結婚，爲着生活的鞭子驅使，遂得離開甜蜜的伴侶，於八月（舊曆）初二來港謀生，以難於求職，經以維持，乃出作小販，在林崙角賣花生，竟遭不法警察的慘殺，所以王水祥有的是老母，嬌妻，姑姊，及姪兒，而在港居住的，是姊姊王二妹，及母舅李林。當下黃後剛長對王二妹慰問，並查詢不幸事件經過，據她說「阿九（即王水祥乳名）來港僅二月餘，即遭慘殺，殊深痛恨，想阿九平日與人無忤，朝出暮歸，習以爲常，每天以十餘塊錢成本買賣花生，所得甚微，甚至連個人生活也不够，當日有五斤珍珠豆，二斤南乳肉，已與王水祥同時犧牲，現在各位先生熱情慰問，是非常感激的；同時還望慰問團各位代表先生爲我的胞弟伸冤」！黃團長又對她說：「廣東各界同胞對這次不幸事件非常關懷，大家都拿錢來撫郵死者家屬，共中一百萬元慰問金，經電滙羅定，由縣政府參議會，黨部查交王水祥家屬，以後如果有什麼要求與意見，儘可向後援會報告，無不設法盡力幫忙的。」王二妹聆悉之下，以區區一個無名的王水祥，今死于外國警察槍下，而祖國同胞，不遠千里而來慰問，她眞正感激得淚湧出淚珠呢！

看時鐘已十時多了，慰問團一行就離開王二妹住所向九龍醫院進發。

未經發表的新聞

不幸事件發生之日，王水祥死後，自身渺于轉憤，不甘就此算了，當下不期而集的發出公理的呼號，在碼頭石子齊飛，多少人籍免受傷，命是多驗英兵還開槍彈壓，他們開槍，是否單向上空，抑有對準羣衆，未經公佈。不過，消息，由於獲得一個「傷者多人送入九龍醫院」消息，才知在羣衆中確有一人被槍中受傷，這是事實，就是記者所謂未經發表的新聞。

慰問團也獲得這個「情報」，對死者既表示哀悼，對傷者却不能不慰問，於是決定到九龍醫院一行。

經幾許手續，才在九龍醫院——是政府醫院，到達醫院的時候，而受槍傷的過路人留醫，仍有一個因王水祥事件安街一字定頭店店員，受傷的是重要部位，這是連腸也戳破了，現在有無危險尚未知，還未揭露過；還有，除了輕傷的，各港報的自行回家醫理不計外，到九龍醫院救藥的還有多人。

招待會與歡迎會

慰問團來港目的，除了慰問死者家屬之外，還附帶調查眞相，他們爲使全港僑胞明瞭此行意義，就于八日下午四時假大華飯店開招待會，到的僑領比普通的集會多，可知大家對這事件的注視與對後援會工作的同情，首由團長黃後致詞，闡述任務，各僑領相繼發表意見，至六時許散會，隨即應小販工商聯合總會假國飯店的歡迎。席上照例一番偉論滔滔，無非有關援助王水祥慘案的響應，至九日下午四時，各僑團假大華飯店開會歡迎，香港的小販團體分爲三個，一是小販工商聯合總會，一是小販組立研究社，一是起立總社，當下便推三個小販團體領袖鄭伯奇，潘世謙，梁熾綿做主席，致歡迎詞，而順德同鄉總會，香港印刷業工會等代表，相繼發表意見，六時許散會，慰問團又應約赴起立研究社的歡迎，九時許再應約赴酒樓茶室「嘉賓」的歡迎，其他要求歡迎的團體也有不少，但慰問團以留港時間無多，便婉謝絕了。十日上午就與港僑告別，回省報告呢，綜合各僑領意見，就算有牌亦有許多困難，無牌固然不能擺賣，「歹徒」收規爲有目共覩之「把戲」，其次香港政府應體諒小販環境困難而予以諒解，才對呀！

王水祥慘案的兇手E.U.（即國籍隊）202林展恩，已定十四十五兩日提訊，相信會有公正而合理的裁判，而今後有無同樣事件的發生，惟有視香港政府的「政策」而定，「脚下留情」，慰問團，也是警察大老爺所應緊記的吧！

別了，慰問團，在慰問團留港期中，警察東比平日耗多了汁油，加強拘捕小販，這是慰問團員目擊的呵！

明年三月起 開辦身份証

【天下社訊】頃據民政廳負責人談：本省大部份爲收復區，爲配合實施征兵及辦理國民身份証各項，目前均趕速完成戶籍及人口調查，昨已再飭令各未辦理之縣份，限於本年底一律將戶籍完成，決明（廿六）年三月開始辦理國民身份証工作。此項工作列爲施政成之一。

酒樓茶室業 反對增筵稅

【天下社訊】市府以近月來酒樓茶室點陸續增，筵席稅捐一仍其舊，近有增加筵席稅捐議，此問題引起全市酒樓茶室業之注意，全市各酒樓茶室業負責人曾於昨一度召開緊急座談，商討針對辦法，並訂於明（十二）日召開全市會員大會，討論一適當措施，請當局收回成命或酌量低減，惟認爲有增加稅捐必要時，則決請市府自動派員監收。

港嶺英中學 昨來穗觀光

【本報專訊】香港嶺英中學畢業班應社會局之邀，爲觀光本市各大學及工廠之設備，以供參攷，增廣見聞，一行廿餘人，於昨（十）晨由該校教務主任周信生，講師稅嘉賢領導來穗，定今日赴康樂參觀嶺南大學，明日續往中大等觀光，擬定十二晚車返港。

粵北文獻大學 先成立農學院

【文化社訊】粵北文獻大學，自張主任等發起籌備以來，進行頗爲積極，現聞該地人士，以粵北爲農業地帶，爲適應現實人才之需求，決先成立農學院，並覓定曲江五里亭志銳中學舊址爲校址，先行開學。

今日返星

星洲復員華僑

留港難僑 要求補償戰時損失

【中央社訊】僑務處自開始星洲復員華僑登記，第一批業經完畢，並與善救分署商安膳船各費，定今（十一）日早乘車赴港，轉乘芝巴德輪返星洲，計該批復員華僑人數共四百五十人。

醫師請領開業執照 須呈繳各項証件

【天下社訊】省府昨令飭各地衛生機關，以近有少數醫事工作人員，藉詞請求辭職，亦未能核准，即擅離職守，自行在外開設醫務所，特飭除時查明核辦外，嗣後凡醫事人員（包括醫藥劑師助產士等），請求核發開業執照者，務繳驗最近服務機關離職證件，或在其他地區開業合法証書，查明確非現職人員後，始准予發給開業執照，藉杜濫竽。

【香港九日中央社專電】自荷印邦加島各礦遣送回國之華僑一千七百人，最近要求本地荷蘭領事館，給與戰爭期間在各礦工作之報酬，彼等今已同意在一週內各自遣鄉，政府方面乞予在彼等離去前，供應食物。據悉：此批礦工將留代表廿五人，與荷方繼續交涉。家

逸仙留穗校友 慶祝國父誕辰

【專訊】明（十二）日爲國父誕辰，桂林逸仙中學留穗校友，定是日下午一時在長堤六國飯店茶敘，以申慶祝，並希各校友參加。

王應榆赴寶安 調查農田水利

【博愛社訊】水利工程委員會主委王應榆，及寶安縣名流趙沛鴻，陳灝堯等，爲發展寶安水利工程，以期增加糧食生產計，定今（十一）日乘晉後號專艇，前往寶安縣巡視，調查該地之農田水利狀況，準備開發。

足球賽 澳警和市聯

【專訊】澳門警察足球隊來穗報聘，昨在十三行球場首戰市聯，市隊各將人齊馬壯，且配置勻稱，故一上風，上半場三對一，先奏凱歌，下半場市聯棄覺地主情，結果三比三握手言和。

中和黨代表 招待京記者

【本市訊】中和黨代表尤永昌，冼江，

緊急通告

查十一月十二日爲 國父誕辰紀念日業經本會召開第二次委員會議決慶祝辦法如下：

一、是日上午九時在中山紀念堂召開廣東各界舉行 國父誕辰暨社會教育擴大運動大會

二、各機關全體職員各社團學校派代表五十人參加會後休假一天

三、全市機關社團舖戶懸旗紮綵誌慶

四、舉行本市中上學生黨義論文競賽

各學校于是晚分別舉行游藝晚會

右列四項相應通告希煩

查照辦理爲荷

此致

各機關學校社團報社商店

廣東省會集會統籌委員會啓

穗市點滴

△公營事業機關預決算，應依規定編制報核。

△省府規定員警一律學英語。以利對外事工作，該項電文昨經發出。

△廣九快車速度增加，十五日起四小時到達。

△電廠東區營業所今日開始辦公。又訊：電廠由今（十一）至二十三日，修理沙面，黃沙等地綫路，上午九時至下午五時停止供電。

△市黨部繼續募置公共收音機，歌伶優伶響應，義務播唱名曲。

△市府重申土地權利清理辦法，戰爭期間合意轉移者，限六個月內補行登記。

△惠福東路李通街口，昨（十）午一時，有野雞車與一乘單車者相撞，單車毀人傷。

△市參議員年底可選出，議長逐鹿又呈活躍。

△市稅捐處近因市庫收支未能平衡，故已決定將筵席娛樂屋宇等稅，全部予以調整。

△忠烈祠建築圖案，今日頒獎。

△六榕寺自本年五月間，由法師鐵禪接理後，即將六祖殿修理，最近增設功德堂，便利社會人士紀念先人安放靈位，僅一次過收受香資五萬元。

△漢民警區分局長去職，新任局長李國英等，定今（十一）日上午交接，警局派李副局長，何督察長分往監交。

△省訓練團昨（十一）日午前八時，在中山紀念堂舉行紀念週，由教育長張明領導行禮，講演訓詞「何謂科學的群衆訓代」。

廿一年來中大概況

本校原名國立廣東大學，爲 國父孫中山先生手創，合併廣東高等師範學校，廣東公立法科大學，廣東公立農業專門學校而成，故言校史當以斯數校始。（一）國立廣東高等師範學校，溯源光緒三十一年六月兩廣速成師範館之創立，旋改兩廣師範學堂，翌年改兩廣優級師範學堂，爲兩廣優級師範學堂，王丹强爲監督，民國元年二月更名廣東高等師範學校，嗣歸國立，黃錫齡爲監督，七月唐當鑑任校長，十二月金曾澄接任，翌年丁愛去，廖道傳繼之，四年增設國工專科，六年成立童子軍，九年金曾澄復任校長，是年奉派美國考察教育，十附年設國語傳習所，并於文中英語，數理化，博物四部外，增設社會科學部，以迄十二年杪，十三年一月 國父在該校舉行中國國民黨第一次全國代表大會，後民十，按期於該校禮堂演講三民主義，且認定革命教育之創辦，爲推進革命工作之基本，遂命鄒魯籌備，合併國立廣東高等師範學校，及廣東公立法科大學，廣東公立農業專門學校，組成國立廣東大學，延聘王星拱，傅斯年，鄧植儀，何春帆，梁龍，程天固等爲籌備委員，將國立廣東高等師範學校改爲國立廣東大學之文理兩科。（未完）

光復律師團鄭秉舡張翰代栢光堂羅君籌買地聲明

據稱本堂憑中與永發堂（鍾焯如繼承人鍾玉書等）買受坐落本市德宣分局段內淨慈街舊門牌六十五號現編第十號屋地一段連關舖面積以登記圖式為準定期本年十一月二十日交易如有爭執或主張享有其他物權債權等權利希於交易期前向本律師聲明否則交易之後概與買受人無干除標貼外特登報公告 事務所惠福東路惠新西街一號二樓電話一一四四六號

光復律師團羅君籌鄭秉舡代劉永富堂劉永備遺失登記圖章聲明

據稱：「本堂自置坐落本市大新路三一六號舖乙間其上手移轉業主盧裕德登記印鑑及抵押權人常宏瑞登記印鑑（經已回贖）概行遺失除另刻新章外請代登報聲明上開印鑑作廢」等語合代聲明如右 事務所：漢民北一三一號 電話：一〇五六七

鄭超然律師代彰美堂遺失登記圖章聲明

據稱本堂前置屋業乙間坐落本市太平分局段內光復南路楊仁里第三十八號門牌其登記印鑑彰美堂因事遺失除向地政局聲請改換新章外請代登報聲明作廢等語合代聲明如右 事務所太平路一九一號二樓電話一七三六六號

律師陳英材代成全堂聲明

據成全堂代表到稱：本堂於民國二十九年間憑中買受宜安堂許傳氏自置坐落本市實華路分局段內第十甫門牌第七十四號屋業乙間現許傳氏請求增補屋價經雙方情願和解由成全堂增補該屋產價與許傳氏自補後倘有別人主張該屋權利再提異議或其他轇轕事情概由許傳氏負完全責任與成全堂無涉懇請貴律師代登報聲明如右 事務所：中華中路式式壹號 電話式式四七號

律師陳夢周代陳鏡洲等出頂華麗飲冰廳股份生意聲明

交易前交定後所有該廳生意盈虧及交定前之債權債務歸周航負責清理請代聲明以清權責等語合代聲明如右

據稱本市西濠二馬路二十號華麗飲冰廳係陳鏡洲郭紫芬余致祥尹應開梁容炘鄧滔李業錦吳文楙廣大行吳瑞東等合資設立現均志圖別業願將各佔該廳股份讓與股東周航經立定帖并訂本月十五日 事務所廳還西一街二十號二樓電話一六一七七

律師伍小璞受任河南益昌柴枝盒片廠生生柴枝盒片廠常年法律顧問公告

如有侵害上開當事人名譽信用營業及一切法益者本律師當依法保障之 事務所：光孝路第四十三號二樓 電話：一一五七三

朱伯然律師代伍麗荷聲明買受屋業

對上開物業發生業權爭執或其他權利主張以及任何轇轕未清務於交易期前向賣主理妥並向貴律師報告一經成交概與買主無涉等語據此除代在該業標貼外合代登報聲明如前

據稱憑中買受明義堂韋九如自置屋業全間坐落廣州市東山區總崗一馬路十四號門牌包括土地上蓋以及一切附著物已立帖交定訂期本年十一月廿二日立契會屋交易請代聲明如有 事務所惠愛西路十二號之四二樓電話一〇〇五一

何哲律師代合衆堂承頂裝修傢俬聲明

中華民國卅五年十一月六日

現據合衆堂代表麥安委稱茲頂受本市漢民北路門牌一百六十一號永和祥號舖內之裝修傢俬什物全單準期國歷十一月十二日交易如與該舖有錢債担保等轇轕請於期前向永和祥理妥一經交易即與頂受人無涉合代登報公告如上 事務所長堤三二六號樓下

律師霍崇典受任市橋黎成才君利園常年法律顧問

嗣後如有侵害上開當事人一切法益者本律師當依法負保障之實 事務所中華中路二式一號二樓電話一二式四七

聯合法律事務所律師周公傑代周聯義堂買受福特貨車聲明

前與賣主理妥否則交易後與本堂無涉請代登報聲明等詞合代聲明如上

據稱本堂買受梁子實前與陸志明買落之一九三九年福特廠出品之貨車一架該車牌照爲國湘牌五六六號引擎號碼BB18F488474號經已交定茲定本月十八日交易如對該車有權利關係者請于交易 事務所德西五零二號二樓 電話：一七七九七

聯合法律事務所律師劉湜均代景軒堂買多寶南橫巷第三號屋通告

年國曆十一月廿日立契交易如有重複典按蒸嘗共有任何轇轕請於期前與賣主理妥一經交易概與本堂無涉請代通告等語除代標貼外合代通告如右（七、八日改正為廿四日之誤合更正）

據景軒堂代理人到稱憑中買受黎恒福堂黎朝一（前向榮昌堂程之濤轉向馮東平買入）所有坐落本市黃沙分局段內多寶南橫巷現列門牌第三號屋業壹間四至均照登記証為準所有上蓋連地四圍牆壁樓閣門楣間格板障電燈水喉一應俱全先經立帖交定準期本 所址一德西路五〇二號二樓電話一七七九七

聯合法律事務所律師劉湜均代何鴻業堂買屋通告

與賣主理妥一經交易概與本堂無涉請代通告等語除代標貼外合代聲明如右

據稱憑中買受利黃氏承夫利優瑚遺下自己所有坐落本市小北分局段內芳草街門牌第四十四號屋業壹間（上蓋已毀一部份）四至均照登記圖上蓋連地四圍牆壁磚瓦木石一應俱全先經立帖交定準期本年國曆十一月十七日立契交易如有來歷不明重複典按蒸嘗共有任何轇轕請於期前 所址一德西路五〇二號二樓電話一七七九七

聯合法律事務所律師劉湜均代譚裔慶堂買屋通告

一月十七日交易如有重複典按蒸嘗共有任何轇轕請於期前與賣主理妥一經交易概與本堂無涉請代通告如右

據稱憑中買受黃厚堂黃與勵良（前向馬德堂購入）所有坐落本市陳塘分局段內梯雲東路門牌第十五號（原日鏝衣街四號左便一大部份）屋業一間四至均照登記圖為準所有上蓋連地四圍牆壁門樓間格板障等項一應俱全先經立帖交定訂期本年國曆十 所址一德西路五〇二號二樓電話一七七九七

聯合法律事務所律師周公傑代光裕堂買地通告

告等語合代通告如右

據光裕堂代理人到稱本堂憑中買受梁梅芬所有坐落本市黃沙分局段內十二甫西約現編七十五號門牌吉地壹段四至均照登記圖式為準先經立帖交定準本年國曆十一月廿四日立契交易如有與該地有重複典按蒸嘗共有任何轇轕請於期前與賣主理妥一經交易無論發現何項數目概與本堂無涉請代通告等語除代標貼外合代通 所址一德西路五〇二號二樓電話一七七九七

律師伍小璞代陳恭儉遺失上手契証聲明

據稱上手業主周安遠堂周岸初所有坐落逢源分局實源路第一〇七號（原日逢源大街第五號）經稅紅契管市地政局第六〇六六號登記確定証及產權登記圖章均經遺失除申報主管機關外請代登報聲明作廢等語合代聲明如右 事務所：光孝路第四十三號二樓 電話：一一五七三

律師崔龍文代美商德士古火油公司遺失契據聲明

據美商德士古火油公司廣州分行代表人受理斯到稱「本公司前于民國二十三年五月間向業安堂茲樹芬永遠租受屋地一段坐落番禺縣土名白鶴洞計屋地面積一十九畝三錢分零六毫六絲又海坦面積一畝一分零七毫四忽合共二十畝四分一厘三毫六絲四忽前經領有廣東省財政廳天字第四號永租契紙及廣州市財政局地字第一八九二號及地字九四九號執照各一張又廣州市土地局聲字第六二〇八號確實証一張上列各契証執照均於廣州淪陷時遺失現除向地政局聲請補領外請代登報聲明作廢」等語合代聲明如上 事務所：小北路一〇五號 電話一四三四七號

羅永榮律師受任大江貿易行暨經理劉德超君常年法律顧問

關於上開當事人之信譽財產營業及一切法益本律師當依法保障之 事務所長堤三二六號三樓電話：一四二八九 大江貿易行：海珠南路一百六十五號電話：一一六九八

鄭超然律師代譚建德遺失上手印鑑聲明

據稱「本人前憑中買受本市長壽分局段內文昌路第四十三號第四十五號門牌舖業兩間（原日龍光西街弟四號）該上手登記印鑑「雷學超」因其遺失除呈請市地政局移轉登記改換「譚建德」新章外該上手章「雷學超」一作廢請代登報聲明作廢」等語合代聲明如右 事務所：太平路一九一號二樓 電話：一七三六六號

律師陳英材代馬氏馬崑生龍二慶龍世霖等和解公告

據稱「我等因爲認坐落本市賣華南一巷現編門牌第十號屋業所有權存在一案現經方廿願和解息訟由龍世霖爭補價與馬氏等而馬氏等亦自願將該屋所有權移轉與龍世霖永遠管業向市地政局撤銷登記異議除立和解約外請代証明」等語合代公告如右 陳律師事務所西堤大馬路廿八號二樓 電話一二二四七 莫律師事務所中華中路二二壹號 電話一四〇八五

律師莫玉裴代福利藥房經理何公讓承受股份聲明

據稱「本號前經理吳邦彥君已因別業經於本年十一月一日自願將本號經理職務及本人股本全部退出由新經理何公讓全部承頂營業[illegible]向本號聲明否則概與本號及新經理無涉請代聲明」等語合代聲明如右 事務所：西堤大馬路廿八號二樓電話：一四〇八五

律師梁山受任何希聖常年法律顧問特此通告

鄭鐵公律師代長堤第三百號冠珠樓徐洛如催請業主劉萃英堂訂約收租公告

據稱本酒樓係有舖底登記權利之舖房前因被非法強佔致生涉訟經廣東高等法院第三判決將舖租賃與本酒樓營業并經假執行在案惟本酒樓既經租該舖房但業主劉萃英堂居址不明亦未見到訂立租約及收租誠恐日後有所藉口特請貴律師代爲催告該業主劉萃英堂即到本酒樓訂約收租否則本酒樓概不負遲延責任等語」特代公告如右 事務所：文昌路興賢坊廿一號 電話：一四一〇五

律師朱安瀾代茂勝堂駁斥冒爭業權通告

據稱本堂所有坐落西華路四十五號舖房係與五金堂及何賢等置買有契據交執管業炳據合法取得所有權現本堂行使業權將本舖出賣之際忽聞有稱陳礎坤陳金渡托楊律師登大光報冒稱本舖係承其先父陳漢宗遺下物業被人佔住似此空言冒爭殊屬無理茲限該冒爭人於本月十二日以前來貴律師事務所提出確切証據否則即屬空言冒爭業權妨害他人行使權利實爲法所不許等情前來合代通告如右 朱律師事務所：光復北路二十五號 電話：一三一七三

律師朱安瀾代胡麥氏聲明

據稱本人所有坐落西華路段內新會街第七號屋上手業主吳敬誠名義之登記圖章遺去除登報聲明作廢外並向地政局補辦遺失印鑑手續外合請貴律師代登報聲明上開失章作廢 朱律師事務所光復北路二十五號 電話：一三一七三

律師朱安瀾代瑞熊堂買舖通告

據稱憑中買受陳復興紙舖底批期吉舖兩間坐落西華路段內龍津中路一四七號一四九號所有上蓋連地四圍牆壁間格俱全經交定訂期本年十一月式拾日交易該舖如有爭認異議各種轇轕請於交易期前聲明向賣主理妥交易後與買主無涉除標貼外請代登報聲明 朱律師事務所：光復北路二十五號 電話：一三一七三

律師朱安瀾代廣東國民大學校董會買屋啟事

據稱憑中買受梅麥氏代較人陳冠英三便通吉屋一間坐落惠福段內畢公巷四十九號所有上蓋連地四圍牆壁間格俱全經交定訂期本年十一月十六日交易該屋如有爭認異議各種轇轕請交易期前聲明向賣主理妥交易後與買主無涉除標貼外請代登報聲明 朱律師事務所：光復北路二十五號 電話：一三一七三

律師彭守仁代彭植仁代利錦忠買受屋地聲明

立契交易對於上開屋地如有物權關係及其他一切轇轕希在交易前與賣主理妥一經交易概與買主無涉請代聲明等語除標貼外合代聲明如右

據稱憑中買受怡安堂所有坐落本市前鑒分局轄內東衡十五號（原日自編丑字）屋地一段四至面積照登記證及原有牆腳為準經交定立帖訂期十一月十三日 事務所德政中路一九七號 電話一一四〇八

律師劉洪偉受任嘉農墾殖場蔣勵君劉維洲常年法律顧問

嗣後如有侵害上開當事人信譽及一切法益本律師當依法負保障之責 事務所桨欄路一〇九號 電話一六六三三

律師夏楚章代周漢權夏義夏慶雲買屋聲明

據稱漢權等憑中向傅恩鐸買受屋業乙間坐落本市惠福分局白薇街七十二號上蓋連地深濶四至均照土地登記確定圖証爲準經落定立帖定期本年十一月廿五日交易該屋如有任何法律轇轕情事請于交易前與賣主傅恩鐸理妥一經交易概與買主無涉除標貼外請代公告週知並登報聲明等語合代聲明如上 事務所漢民北路三十九號二樓 電話一二八三〇

律師沈伯屏代蘇厚德堂遺失契証作廢聲明

據蘇厚德堂蘇展平郎本人置有屋一間坐落東堤分局珠光路門牌一百六十四號後門德明里十三號因廣州淪陷期中遺失契証除呈廣州市地政局登記註銷補領外請代聲明遺失作廢等語合代聲明如上 事務所豪賢路一百一十一號

廣東馮惠農神農藥房增價啟事

肥兒山渣精每打十二百元
疴嘔濟衆丹每打千二百元
舊庄神農王茶每打二千四百元
新庄神農王茶每打四千八百元
大包神農茶每十包一千二百元
訂定由新歷十一月九號實行惠顧諸翁請照賜足

癬癩 皮膚水

立止 牙痛水

律師蘇重光代黃海東遺失登記證及圖章聲明

據稱：「本人置有坐落本市陳塘南第二十九號舖業一間，曾以本人名義登記，只因廣州淪陷以致遺失，該登記證及圖章，如有拾得，作爲廢物」等語；合代聲明如右 事務所文德路三號二樓 電話一六四九五

遺失聲明

茲有陸軍暫編第二十一師第二營第六連遺失士兵符號七枚列下：葉多生七七四，吳興明八三二，劉中興八一三，邱志堅八零一，陳驗七八〇，文平八二一，范槐清等呈請補發外特此登報申明作廢 陸軍暫編第二十一師第二營第六連啓

雲霄縣張連生尋女張詠啓事

鄙人有女名張詠於本年八月廿三日往廈求學其所帶學費壹百餘萬元連身上首飾金器價值甚巨未悉蹤跡何在不知是否被棍徒拐逃如有親友知其下落乞爲報知倘是棍徒所拐當行投法究辦此啓 雲霄縣張連生啓

捷報

第二期今日出版

越出越好

是期附送 將軍席夫婦 出巡精美 照片一幅

宋子文官職何以會動搖？
何人力保張學良去台灣？
法院附近商店有何秘密？
凌道揚爲何裁撤大批專家？
性學博士張競生有何新論？
勞動軍被控貪污有何內幕？
廣東爲何有車沒有路走？
薛覺先如何棄了江小妹？
李蘅生爲何要吃屎？
羅蘭小姐的眞面目如何？
粵屠勝利後有何爲龍？
丘鐵章如何戰群儒？
廣九路局破獲僞印車票大案詳情如何？
印刷報業有什大危機？
馬師曾如何替奸佞強辯？
愚不縣長何故親自去執烟賭？

精彩百出未能盡錄

內幕新聞 篇篇動人 圖片漫畫 幅幅精新

社址漢民北路二百一十號

韓氏英數理化補習所

本校擬法補習中學及升大程課現在招收新生隨時可入學時間與課本任擇簡章候索 校址中華中路學宮街三號二樓 校長韓汝鐵學士

盧佐文

廣州市衛生局中醫考試合格 抗戰時歷任粵門同善堂醫席

擅久咳吐血 醫兒科久熱腫脹

多寶路一一一 通曉國語客話

上海大預言家 葛天民

相命問參

由港來省爲各界釋疑決策解決命運休咎欲知外業成敗家庭安危或官場遷升婚姻局面求機問財者請來一談相金三千元

地址長堤大中國酒店二樓二〇七號房

桨欄路張安昌 金丹膏

癬疥爛肉 癤瘡油皺 逢爛必好

煖臍膏

跌打風濕打囘 毒瘡腫痛必消

鎮止痛精

取消記稅後到岸鹽 逾期繳稅處罰辦法

【專訊】在稅配記稅廢止，奉令停辦後，市鹽務局爲體恤商艱，以利清理起見，所有以前暨奉令取消記稅後到岸鹽斤，逾期繳稅處罰辦法，特修正改爲逾期十天以內者，科罰等於應繳稅款百分之二，逾期十天以上廿天以內者，罰百分之五十，逾期廿天以上一個月以內者，罰百分之十，逾期一個月以上者罰一百分之二十，逾期兩個月，則將鹽斤拍賣，祇繳稅罰各款，有餘發還，不足追保賠繳，所有以前在記稅期內，因逾限滯納案件，自九日起三天內清繳。

經濟

資金逃港 走私猖獗

【上海快訊】資金逃避香港之風，迄未消除。最近復有一批資產家，鑒於本市工商業之日益蕭條，抑且倒閉風潮擴大，咸感資金缺乏出路，於是紛紛首途赴港，其中尤以棉織品商業，百貨業商爲最多，證券商亦有向香港發展之雄心。彼等爲提款便利起見，多攜帶金條，美鈔或港幣，乃使此種籌碼，流通者漸見減少，而商品走私風氣，亦隨之猖獗。政府當局雖竭盡所能，並擬在香港設立海關，以謀阻遏走私，並準備進一步停止外幣流通，加緊控制游資，然證之目前環境，一切尚未成熟，衆信中美商約簽訂以後，中英商約極可能繼之積極進行，蓋唯有中英兩國在貿易上密切合作，始能根絕游資逃避，貨物走私也。

上海市場

沙皮頭庄成十萬〇五，藥水沙皮轉庄成卅萬元，重庄成廿二萬，藥水牛皮三十磅以上一張者成十七萬，未槽者成十四萬元，千水牛皮成七萬元，澳貨源豐，製造鞋家牽力，市難振作，

美國瓷器品與我國競爭

【華盛頓九日美聯社電】中日兩國瓷器，因戰爭影響，曾一度停止輸入美國，現當必謀恢復，但美國製造家，正急起與中日競爭。現美國瓷器製造商公會，已通飭各美製造家，盡力向全國推銷製品，並徵集各種製品，在美商部舉行大規模之展覽，同時向民衆宣傳美製品之美觀，及實用，以謀與美製造家競爭起見，則素以手工精巧見稱之中國瓷器，非再將休息已久之窰爐，急行恢復，無以取勝也。美國瓷器製造家宣稱：此後中日瓷器製造家，非從瓷器之品質與形式設計之精緻，積極改進，必不能向美國用家推銷。

牛皮交易 異常清淡

【專訊】土牛皮市情穩企，頗見暢行，澳洲則貨多飫滯，昨澳洲黃皮成卅萬，肩皮成四十五萬元，千元，散庄爲一般用家樂購，成交爲多，外銷無力，大有急水難銷之狀。

洋麵價趨下游

【專訊】洋麵連日港貨來途鉅量，充場，市情續下降，昨日散庄洋麵初成六萬七千元，直滑下六萬五千元，比（九）日價跌三千五百元一担，其他麻包，布袋庄，亦隨同卸，百五磅鬼字麵成七萬元，流線型麵成六萬八。

花紗多到 每況愈下

【專訊】花紗市情，每況愈下，連日路貨均有充場，人心冷淡，買賣兩閒，價格昨日廿枝雙馬跌下二千元一扎，收市成爲六萬七千元，金雞紗爲六萬六千五，卅二支藍鳳紗成七萬七，松鹿成七萬五，四十二支藍鳳紗成九萬五，四十二支成九萬八千元，布疋以白布多到，降落最大，其他均淡二千元強。麵勢日形向下，在滬南運配量未到之前，有路幣不敷調劑，供求已成飽和，土織布外銷乏力，廠商進胃無多，後市有續降之勢，惟民生衣着，可復常態矣。

黃金市況 一片牛皮

星期日休假

【專訊】金融市場，昨日星期例假休息，自目市勢中淡後，風平浪靜，買賣殊屬寥寥，晨盆開市二七七三，上午最高二七七九，整日盤旋於二七六七之間最久，價格紙多上落，一片慢疲，最淡爲二七六三，收市二七六四，息價淡收四百五十元，現金依然充溢，銀根緊，易水退一千元，仍後市仍趨下游之勢，外幣市無交易，價與前相仿。

各行商情表

下列物價法幣本位計算　十一月十日

金融類

項目	價格
開市	二七七三
最好	二七七九
最淡	二七六三
收市	二七六四
港紙	八六二
雙毫	一七四〇
葡幣	八五六
西貢紙	九九〇
新嘉紙	一〇二〇
英磅紙	一二五〇
滬電匯	平
港電單	九九〇
澳單	九九一
暹羅	二〇五
勞車	一〇二〇
什磅紙	一〇五〇
花旗紙	三八八〇
石叻紙	一四八〇
雪梨紙	三二六〇
大圓	二三二

穀米類（改用市秤計）

項目	價格
新寶層米上	三萬七五
中	三萬四二
新銀粘米中	三萬八五
下	三萬四五
絲苗米上	三萬五五
七担種米上	三萬六千
新興白米上	三萬八
中	三萬六五
鮫湘米	三萬元
寒露粘上	三萬四千
湘朴米	二萬六二
西粘米上	三萬三五
油粘米	三萬二四
朱早米	三萬一八
降粘	三萬三五
秋香米上	三萬四千
寒露粘谷	二萬五千
降粘谷	二萬三七
朱早谷上	二萬二千

油麵類

項目	價格
士榨生油	四萬五五
新灣生油	四萬四五
北江生油	四萬四八
永淳生油	四萬三千
豬油	十八萬五
北打茶油	三萬九千
西茶油	三萬八千
木油桶庄	十五萬八千
士榨生甫	三萬六五
灣生甫	三萬四千
西生甫	三萬四千
大豆餅甫	二萬八五
東江茶甫按	七千元
西江茶甫按	六千元

鹽類（包稅担計）

項目	價格
沙扒上	一萬八五
灿白上	一萬六千
三丫	二萬元
烏石	一萬七二
鯰白	一萬六千

糖麵類

項目	價格
會鶯糖特色一	十六萬五
高色	十六萬元
中色	十四萬八
台幼砂糖	十七萬五
箱庄片糖中	六萬五千
片糖籮庄上	五萬一千
西江片糖上	四萬四
雪妹麵蔴包	七萬四
勝利洋麵	八萬六
沙士堅經布	七萬五千
散洋麵上	六萬五千
報喜洋麵	八萬四千
帆船洋麵	八萬元
上海麵	五萬元

豆類

項目	價格
九龍黃豆上	四萬五千
九江黃豆	三萬五千
湘黃豆	三萬一千
貴陽黃豆	四萬一千
九龍青豆	四萬二千
新北綠豆上	三萬七
新東綠豆	三萬四
勒流黃豆	四萬二千
左江烏豆	四萬二千
湘烏豆	四萬元
北江烏豆	四萬一千
西朱黃豆上	四萬元
新北眉豆上	四萬二千
北江紅豆	五萬四
北江竹豆	三萬二

火柴類（包笠計）

項目	價格
勝利牌	三萬六千
三角牌	三萬四千
游泳牌	三萬六五
大吉牌白	三萬四千
民國牌	二萬四
如猴牌	三萬八千
公益牌	三萬六千

洋紙類

項目	價格
欧美書紙中磅	千四〇
輕磅	千五五
重磅	千三五
鷄皮每磅	九百元
欧洲新聞紙	三萬二千
白報圖紙結	一萬五千

土紙類

項目	價格
白打字紙結	二萬一千
二號紙	四萬元
油臈紙上	五萬元
中	三萬元
玻璃紙粘有稅	三十五萬
二磅金唐	廿七萬元
福建玉扣（上貨）	
正號	一萬五五
二號	一萬四六
三號	一萬三八
四號	一萬三二
龍南東庄上	八萬八千
南雄東庄二印	十二萬二千
頂印貨尖	六萬元
和平東庄上	七萬二
貝禮上包上	一萬三千
長江貢信頭印	十萬三元
長江草紙四印	五萬九千
城口南扣	八千元
大坪京文上	六萬元
南雄玉扣上	一萬一二
花口山貝上	五千元
丁班重桶成	二萬四五
南山京文上	五萬〇八

紗綢布疋

項目	價格
土綿	一千七五
公記隆紗	十一萬元
天上天紗	十萬元
永大棚	八萬五
十支童軍紗	五萬八
廿支雙馬紗	六萬七千
廿二支藍鳳紗	七萬九千

華洋雜貨

項目	價格
12細粉布	九萬八
士林藍布	十四萬八
黑秋斜	十萬〇五
桑頁玉白布	九萬三千
佛佛車線	十萬〇五
金鷄香皂	九千八
利華藥皂	七萬元
萬利藥皂	三萬四千
閒齡玉牙膏	一萬五千
先施牙膏	七千六
黑人牙膏	八千元
金錢膠鞋	九萬二
大喜膠鞋	九萬元
九六水蠻巾	一萬七千
一貫飛鵰襪	九千八
三骨綠寶襪	一萬六九
二磅金錢水壺	十三萬六
三磅金龍壺	十六萬五
二磅金錢龍膽	五萬九
正三個五線衫	十八萬五
重光牌電芯每打	二千五

牲口類

項目	價格
北江大豬	十六萬元
西江大豬	十六萬六
中豬	十五萬元
小豬	十四萬元
從化鷄上	三十二萬
中	廿八萬元
西江鷄項	二十七萬
生鷄	廿二萬元
閹鷄	廿三萬元
大鵝	十九萬五

海產雜貨

項目	價格
中鳴	十七萬五
毛	廿八萬元
中	廿五萬元
味之寶精鹽	三萬五千元
沙井新蠔	三十二萬
新冬菇	四百三十萬元
日花菇	二百三十九萬
北香信	五百二十二萬
草菇圃	九十五萬
新洲蓮上	十三萬四
新金菜上	十三萬五
灣白蔴	七萬六
漢口白果	七萬五千
蔘子新貨	四萬元
八角新	四萬三
中勿魚	四十萬元
中址魚	四十八萬元
信豐瓜	廿七萬八
西山欖紅	十四萬元
中淡菜	十七萬一
暹白燉	廿一萬五
士尤	六十九萬元
南齋	廿八萬元
桂皮新收	二萬一五
印棉	十五萬七
太平鰵	四十四萬元
大章魚	百十五萬元
20頭鮑魚	三百一十萬元
牛角粉	九萬五
石耳	四十八萬
燕絲	二百四十萬元
方大棗	百四十萬元

工業原料

項目	價格
五上白花士令	五百二
黑桶花士令	二百三五
月嘜哥士的	八十一萬元
月嘜哥士的	七十八萬五
月嘜梳打粉	三萬九
星洲椰油	九萬五
梘膠澳州	三萬五千
月石粒成	六萬六
黃美片臘	二十六萬元
椰牛油	八萬八
火酒	十六萬〇五
石炭酸	十六萬元
硫化石五號	七萬四
硫化元膏	一百卅五萬
城庄澳粉	一萬八千
士叻片新貨	三十萬元
蘇打食粉	二萬四
紅凡成	三十一萬元
白凡有稅	三萬八
白石羔	三萬二
桃膠珠	五百七
硫酸	六百八
硬肢酸	五千元
電鹽	六萬元
硫磺粉	四萬一
二百磅粉狀白藥	十四萬五

燃料類

項目	價格
美白電油	九萬四千
新桶亞黃	八萬八
黑桶德黃	八萬六千
紅桶火水	九萬四千
53加散庄	六萬五千
美罐火水	一萬二三
火亞罐水	一萬二四

世界經濟不景氣 英政府研究對策

【香港訊】倫敦九日息：英國海外貿易部長，向議會宣稱，英政府預料不久的將來，世界將發生經濟不景氣，預先籌劃國家經濟，以抵抗不景氣的影響，艾德禮首相籲請人民增加工業生產，輸出國外。

政府正在研究經濟不景氣真的來臨時，英國將遭遇的各種問題。美國目前的經濟趨勢，是使英國驚惕的一個原因，由於美國物價高漲，對英貨款價值低落，政府相信英國經濟情形極爲嚴重，自英國向美貨款後，美金大跌，工黨政府實行計劃經濟，最僅美國經濟無計劃，國家不爲公衆利益加以管制，此種趨勢將引起世界經濟不景氣。國際貿易會議現時在倫敦舉行，不讓新聞記者參加，但悉英美對於世界經濟的看法不同，是會議的一個主要問題。

商情電台

【中央社南京九日電】各地行情：（一）滬焓赤二四一萬，飾金二五萬四，美鈔黑四一八〇。（二）漢口：條金進二四六萬，出二四八萬，飾金進廿四萬五，出廿八萬，美鈔進四一五〇，出四二〇〇。（三）渝條金晨開二五五五〇〇，收二五八〇〇〇，午開二五八〇〇〇，收二五七〇〇〇。（四）昆金市開市廿八萬九，收廿八萬七，港幣一百一。（五）津金開廿五萬，收廿五萬一千四，美鈔開四〇三〇，收四〇一〇，米斤七百四，壽豐通粉三萬八千一。（六）長春金價，無市，每兩收二萬八，出三萬一，紋銀每兩收三百，出六百，白米斤五十六，麵粉袋三千六。（七）台北金出一萬，進九千，滙率暗盆出一比二十九，進一比三十，蓬萊米斤十三元六，白糖批三十，零售三十五。

市直稅局積極調查各稅工作

【專訊】廣州直接稅局自實施新制後，積極擴大外勤人員，其調查各稅，其調查工作：（甲）納稅單位調查：（一）所得稅單位調查，（二）財產租賃所得稅調查，（三）遺產稅單位調查，（四）開歇業單位調查。（乙）各項有關計稅憑證調查：（一）有關所得稅憑證調查，（二）有關遺產稅價值調查，（三）有關印花稅憑證抽查。

發展國際貿易 決議改善商品品質

（續昨）並先行交換會員名冊以便通訊；第二，應由國內商會與海外華僑商會組織工商業考察團分業分區，相互考察，以謀國際貿易之擴展；（五）標準化爲我國工業目前切要之圖，經濟部已設有工業標準委員會，應謀標準制之推行，凡有關輸出貿易者，應由出業同業公會協助；（六）爲開拓海外市場，政府應確立國際貿易政策，極力撙節，並減低國內消耗量，將相當數量物資輸出國外，以爭取未來國際市場，以換取國內亟需之工業生產機械與工業原料。（完）

一週物價動態

本報記者

由四日至十日一週間，物價雖蠢蠢欲動，惟無力掙扎，終亦繼下，淡風未息，商場仍覺冷靜。

本週金融，因游資極力活動，且時局不定，銀根雖緊短，而市勢頗爲閃縮，黃金週一最低祇二七〇六，週二上海謠傳政府發行大額鈔票，一躍而進至二八〇八，週三繼續昇騰成二八五八，週四漲風更熾，竟達二八七七，爲本週最高之價，週五謠言寢息，價遂急轉直下二七七五，週六再退一步至二七二七。港幣週初八七〇，週三最高與黃金一致行動，上昇至八八八，隨後緩緩下跌，週六最低跌至八五三。美鈔由三八〇〇而漲上三九〇〇，週末市呈疲態，復下三八八〇。在政府近已緊縮通貨，安定金融，壓抑物價，料金融市況，在短期內，當無大波動。

穀米在湘米來源未斷，新穀快將登場當中，價已續步下跌，況安遏米平，邏導大有化算，粮商正準備辦運，今後粮食，不虞缺乏，仍有續跌可能，週來齊眉由四萬二跌落三萬七千五百元，七担種由三萬七，滑下三萬三千元。

生油存量非豐，四鄉納胃朗強，北江生油曾由四四八升至四萬六，最近湛江貨湧來，市畧慢順，成價四萬五千二百元。

糖、糖、麵豆週中銷爲有市，價微昇，終以市道不網，價又畧降，如三亞鹽由二萬元起至二萬二，復落二萬一，省營砂糖（特色）由十六萬進上一六八，後又回返十六萬，箱庄片糖則站在五萬二，西江黃糖則值四萬二，糖廠多已開工，新貨有出，未可居奇，唯得善價。麵粉會因外客大宗辦運，價一度飛騰，近香港有來，市已轉弱，散庄洋麵成六八五，（曾起至七萬一千元）豆類九龍黃豆值四萬六，東江綠豆值三萬六，左江烏豆值四萬五，北江眉豆四萬三千五，撳抑紐多，獨紅豆貨多市弱，由五萬七而五萬三千元。

洋紙存底頗厚，港地又源源運到，銷力疲倦，價格回順，重磅道林紙由一三七而一三五，鷄皮紙由一千九百，新聞紙由三七而三三四，白蠟西紙由一五八而一五，玻璃紙由三十七萬而三十五萬。北江紙張亦隨而慢順，花口山貝由五三而五千，南雄玉扣由一一七而一一二，南山京文由五一而五〇八，頂班重桶由二四四而二四二，草紙（四印）由六二五而六一八。（未完）

新華戲院　即日三場　兩點·七點·八點九　是期贈券　暫不適用

優先献映霍士公司肉感香艷新型歌舞堂皇名片

標準美人　比提葛拉寶（又譯舞尤物）　風騷新作

華燈艷曲

同場加映：精彩短片·水底泳舞·花式圖案·無限新奇

名曲五闋　悠揚悅耳　賽拳豔舞　見所未見　肉感表演　大胆驚人

千金一曲　玉喉新星歌羅麗華倫處女傑作　諸君注意！下期重映！百看不厭！音樂名片！

中華｜樂斯｜金聲　今天三大影院聯合優先献映

美高梅公司七彩音樂歌舞教育巨片　艷美女星愛斯德威廉絲領銜主演　聯同合演基路頓烈史

出水芙蓉

連日狂滿　請·早惠臨　此片映完即運別埠　本市式輪放映無期

時間（金聲）十二點正　四點正　六點八　八點八　時間（樂斯）一點四　三點四　六點正　八點正　時間（中華）十二點八　兩點八　七點四　九點四

羊城　電話一一六四四〇

飽映派拉蒙征服紅番血戰巨片　百戰功臣　印第安人萬餘人參加大合作

下期映　霍士歷史巨片　怒火情燄　泰倫鮑華主演

下九路　中山戲院　一二一七四

聲光座　全部大刷新　明天復員開幕

選映｜霸士｜七彩｜歌舞｜香艷｜巨片｜諧趣

★雙喜臨門★　慧雲白蓮　狄希美斯　珍妮奇蓮　聯合主演

廣州　中國　十四日起隆重聯映　兩院聲機○全市無敵

哥倫比亞一九四六年最新出品

新型歌舞　空前偉大　艷麗七彩　無敵片霸

封面女郎　烈達希和芙　不朽佳作

永度春宵

美國歌舞片又進入新顯風格，馬歇爾元帥曾以此片介紹蔣主席夫婦參觀，其珍貴不知。

黑白與七彩同時放映。電影藝術又一次大進步

廣州大戲院

最後一天　賊頭賊腦　維路哈地歌舞大喜劇　同場加插英國新聞處送映最新時事新聞片　連日擠擁　欲看從速

本院由即日起日場二時放映夜場七時九時

紀念國父誕辰明天特別巨影　溫拿公司偉大出品　四星巨片　空中霸王

前映十天場場客滿　觀衆要求再映兩天　佳片難逢　勿失良機　是期日場一律特價

十四日隆重獻映起影　哀感艷頭歌舞七彩片霸　★永度春宵★

海珠院霸　★即演勝利劇團★

馬師曾

領導

藝員各所長獻　紅線女★陸飛鴻　排名不分先後

白龍珠｜韋劍芳｜古耳峯｜張醒非

馬金娘★英麗明★白寄萍★王醒俠

戀愛過來人｜戀愛個中人｜戀愛未來人｜請一齊注意

★今晚戲寶★

北梅錯落　楚江邊

馬師曾：表少情深未做入幕做寶却之了便宜老豆紅線女：薄環命了方嘗愛情滋味可憐錯種斷腸花

本劇劇情千變萬化到底忠告你們一句話：

愛河之水終入恨海＼

省港模範美容院

▲地址▼　長堤大馬路愛群酒店隔鄰一百九十九號　電話一〇六七三

設備美國最新式科學機械器具！

採用世界最高貴美容珍品！

佈置現代最舒服雅潔地方！

集中省港澳滬第一流技師！

務令光顧諸君一切萬分滿意

衛生雅潔　全市第一

第一流技師將點錄

陳炎　林棠　吳安　陳妹　張林　張勝　陳明　張祥　梁澤　陳容　邱漢　弘榮　譚林　羅錦　姚祥

竭誠爲各界仕女美容服務！

謹擇國歷本月十二日開幕

新星戲院　不日開幕本市首映

公審巨奸陳公博

◁同場放映▷　參加世界電展會我國代表作

忠義之家

每日放映時間　一點半　三點半　六點九　八點九

遺失聲明

本人遺失廣東省銀行第一八九號職員証章壹枚，除呈報補發外，特聲明作廢。聶紹菴

遺失啓事

本人于本月七日赴中央銀行滙款中途遺失石質陰文篆字「海競強」一方形私章乙枚，除呈報備案註銷外，如有何人拾獲送至白宮酒店四樓孔君者酬謝國幣一萬元，此啓。孔恒謹啓

廣州行轅，政治部　籌集軍中文化基金公演

新型舞台　天星

日場點演　宮闈香艷名劇　冷面皇夫

縱橫百粵　不朽班皇　日月星

夜演　紅樓刼艷屍

祗看曾三多飾麻瘋漢偷刼艷屍一幕已值雙倍票價、緊張場面西片不及

細佬哥，唔好睇，胆小者，唔好睇

昨天禮拜，日夜狂滿，可見本班，叫座力強，今晚好戲，定更擠擁，欲免向隅，火速定座　電話一五七〇九

衛少芳　白玉堂　羅家權

三大名班領袖聯合領導

龍·劇團·鳳

黃君武　白玉堂　白超鴻　衛少芳　衛明珠　衛明心　張活游　羅家權　羅家會　新羅家權

今天日演奇情名劇　成帝夢廣寒

太平戲院榮獲首演　即晚爆出

重編歷史新劇　海角龍樓

薛仁貴　湖溢救　鶯柳贈金　花袍惹禍

·海珠劇團·

唱家班

一鳴驚人鐵定今晚特在

百樂門爆出

空前大傑構

藝員奇趣身份　反串　西廂記

上海妹風流儒雅張君瑞　何非凡玲瓏俊俏小紅娘　羅麗娟嬌羞香艷崔鶯鶯　少新權頑固禮教崔夫人　半日安熱性和尚老法本

勢必狂滿　宜早定座

今天日演奇情名劇　巧盗玉鴛鴦　唱家班驕人唱工藝術名劇

上海妹何非凡合唱　西廂待月　彈曲　小曲　新曲

原子鋼筆內幕

製造者經過了五十八年的細心研究，廿年的精巧實驗，終於發明了原子鋼筆。

一支原子鋼筆可以保證五年不必加添墨水，也就是說，五年以後，才須重新灌滿一次，它和普通的自來水筆一般，可以在任何形類的紙片上畫出清晰蔚藍的顏色，攜帶一樣便利，在任何情形下，擔保不會任意掉出水來，人們偶爾聽說這原子鋼筆，也許會驚奇牠的作用和構造吧！讓作者來簡單的介紹一番：

原子鋼筆內部有一藥筒，內儲一種有機糊狀墨汁，（和普通經淡的墨水不同）這糊汁具有一種潤滑的特殊性，長時期內保證不會乾涸，藥筒一端套入筆管，一端插入筆套，套的尖端內藏一小巧輕固的鉛製鋼球，作用的時候，就全靠這小的鋼巧球轉動的靈活，因此糊汁鋼球就相互爲用了。

另外的作用就是壓力平衡，筆管的上端普通有一小孔，這簡單精巧的設置，就使筆管內外的壓力平衡，假使糊汁用去了一些，空出了一點空間，大氣就從這孔自動輸入；如果溫度升高，大氣可能澎脹，這時過剩的大氣，同樣也會從同一小孔洩出，因此，這精巧的小孔，就儼然成爲一種自動調節的空氣管了。

人們也許會羨慕有原子鋼筆吧，不，用過原子鋼筆的人，就沒有一個不叫苦的，事實上，原子鋼筆也會發生障礙，儘管寶貝原子鋼筆的老板在鼓吹着擔保五年不會發生停滯現象，但一支新買的筆，一兩個月後，停滯的現象也許就會光顧，雖然隨着一支新筆有時會有一紙簡單修理方法的說明，但有的卻也警告你切莫任性動手，他們有一點相同的，就是大家一致保證你五年之內，如果另件不會損壞，僅僅是出水發生障礙或者是糊汁用得罄盡，那麼只須你付出卅五分美金（折合法幣一千一百七十二元五角）的修理費，包管便利你無條件的給予修理，不過，這仍舊是一樁麻煩的事情啊。（通）

私語

據說：市府認爲民選保甲長「尚嫌過早」，可是，我們知多年前廣西省已有民選保甲長；這樣看來我們的鄰人比我進步得多，大家應向廣西脫帽致敬！

× × ×

「市財政局長陳乘鐸指陳市營業稅征收處爲省府非法設立之稅收機關……」

驟看之下，令人以爲是打破「官官相衛」的習慣。

× × ×

經濟部特派員辦公處南島辦事處主任洗榮熙，被清潔團指告舞弊，吞佔電油三十餘桶，及花士令一桶，某報記載有警句曰：「清潔團此次來粵，就會打老虎，又曾拍蒼蠅，但洗榮熙則蒼蠅之不如，謹一隻小螞蟻而已……」

我以爲螞蟻也不是，我們不會在電油或花士令中發現蒼蠅或螞蟻。

流泉

諸葛武侯神術傳說由來

三國演義極力敷述諸葛孔明擅於呼風喚雨，儼然神仙之流，固殊失武侯儒者氣象，大遠其生平，然其以此爲武侯需，亦自有所本，不盡繫空而言也。提杜光庭神仙拾遺載：「司馬徽謂亮曰：「以君才當訪明師，益加學問，汝南靈山鄧公玖諳韜畧，余嘗謁而請教，如孟淵海，盍往求之？」引亮至山，拜玖爲師，居期年不教，奉事惟謹，玖知其虔，始出三才秘籙兵法陣圖孤虛相旺諸書，令揣摩研究百日，玖悉審所學！皆能致其奧妙，謂嘉如千萬人語，始悟神人指點，自負不凡曰：「蜀郡武當山上有二十七峯，三十二巖，二十四澗，峯最高者，曰：天柱，又有二峯，間有異人，曰：北極教主。有瑯書金簡神冊靈符及六甲秘文五行道法，吾子儀習兵陣，不喻神通，終爲左道所困。」遂引至武當拜見。惟令担柴汲水，採實精度日，居既久，方授以道術，遣下山行世，至鄧山，鄧公已北闕復命，復尋教主亦不在，室闃風雷驚嚇。司馬徽見之改容曰：「眞第一流也。」演義敘諸葛武侯之裝神弄鬼種種神奇，蓋權輿于此。然武侯師事鄧公及北極教主，則付闕如，未嘗明爲提出，是以流俗知其始末絕鮮，爺之亦足以資異聞而助談柄焉。然其說實近荒誕，無論臥龍決非此等人物，就使如神仙拾遺所言，是則武侯已具神通，何爲以食少事煩，致促其壽，而星殞五丈原邪？神仙拾遺謂：「司馬徽見之改容曰：眞第一流也。」吾恐諸葛武侯之爲第一流者不在此耳。演義雖爲武侯裝點仙風道骨，以誇神奇，猶未涉及上述之事，不然，武侯有此口實，豈不益爲里巷市井指目爲神仙之流？而紛紜之說宜更不知紀極矣。演義之失散，未始非武侯之幸也。神仙拾遺又載：「亮問關張趙何如？公曰：羽是解梁老龍，飛是涿郡玄豹，雲乃常山巨蟒，竺乃東流壽鰱，其後猶有襄陽鳳雛長沙虎母西涼駒子天水小龍，皆子之良佐使也。」此說亦新，近人罕所述及焉。（接上文以關羽張飛趙雲糜竺爲龍虎鹿豹而外，其襄陽鳳雛謂龐統也，長沙虎母謂黃忠也，西水小龍謂姜維也。）（山山）

作家趣事

馬克吐溫談戒烟

美國小說家兼幽默大師馬克吐溫，他有一次和一個朋友談起戒烟這件事，爭辯得很厲害。朋友說戒烟是極難的，他卻說挺容易，於是他用他的經驗來解釋說：「戒烟有什麼難呢！我有經驗，我告訴你：我自己就戒過一千多次，這還算難吧？」·沈思·

新·娘

桂林地方的主教羅曼尼羅，有一次爲一對新人主婚。新娘是一位極端怕羞的女郎，行禮時，主教問道：「你願意將他當作你的丈夫嗎？」女郎膽小地低着頭不敢說一語，主教再問道：「你願意將他當作你的丈夫嗎？」新娘仍是低頭不語，而且表示出很爲難樣子，賓客中開始議論紛紛了。當主教問第三遍的時候，新娘的母親趕上來一把抓住新娘的辮子將她的頭往下按了幾下，表示允諾。這樣就解決了一切。（曹崙譯自皇冠雜誌）

閒話昭和

季冬

今日，作爲麥帥階下的日本天皇昭和，在他年青的時候，原是一個安靜，愛好美術，毫無色彩而瘦削的孩子。他的瘦肢，薄肩的樣子，在外表上看來，身體似乎非常贏弱，然而出於保養的得法，他畢竟十分健康。他喜歡各種各樣的運動，並且都能玩得很好，甚至還常常練習角力，比較起來，他最拿手的要算是游泳了。（未完）

眼前事

誠曰：「當人家頭髮上搽得花士令太多時，別人就會說：「跌死黃絲蟻」，這又如何？」

硬與軟

卜少夫

香港一賣花生的小販，被印警踢斃，該印警雖交有司在鞫訊中，但全體留港的居民憤懣之情仍未稍息，可能會引起一件較大風潮來。十七期新聞天地月刊中，適巧有「血汗黃金滋養香港」的一篇文章，足以供給我們作爲明瞭當地政府的政策的參考，其中有這麼一節：

就在天星小輪的碼頭上，一個皇家海軍得意洋洋地舉起玻璃瓶向一個盛裝少婦的頭顱敲過去，可憐的玉人，頭破血流，美麗的臉也給玻璃割傷，皇家海軍卻大搖大擺地昂頭而去，這是代表「硬」的一面的政策的一面，政策的執行人在「軟」的一面最成功的把戲，就是最近大送紅十字會的救濟糧食包。每戶一包，無條件贈送，包內有十多隻罐頭，喫得人人嘴裏都叫好。皇家海軍玻璃瓶所流的血跡，都給那些糧食包遮掩得一乾二淨。這軟硬兩面的政策，堪稱英人統治殖民地的「傑作」。

印警自然是以統治者的身份出現，否則他怎敢任意魚肉小民？狗仗主勢，如果主子氣派依然，那將來像這類的事更會層出不窮的發生哩。自然，現在香港當局對此案是在盡量施用軟功了。

收回香港，是我們應該據理力爭的目標之一，但更須努力的是要改變那種自命優秀民族的帝國主義的思想觀念。

手上性格

手非但是額面一樣，能够表示個人的性格，而且比臉孔還要準確。因爲手的形狀和姿態，不能如臉部表情一般可以控制和虛飾。

有關大手掌者，多重現實，能力甚强，多才多藝；細長的手多數屬於夢想者，他所涉獵的很多，而成就則很少，而且有這種瘦長手者，往往有怪癖的個性。

短手指者活潑精警，善於捉住要點，敏於行事，他們唯一的缺點是沒有耐心，從大處着手，精細的地方交給別人做。長指頭多是深思的人，他們大都從實的工作，思想多合邏輯。很尖的指尖往往多藝術才能，而少實行的本領。

姆指是意志力的象徵，表示獨立的精神；缺少意志力者，姆指往往不發達。姆指頂端一節發達超過下面一節時，這個人脾氣一定很頑固，發起怒來，什麼都幹得出。倘若第二節粗大，頂上一節細小，表示有很好的心智，而意志薄弱。（通）

懷舊

梁學輝

鍾情祇爲愛吾癡，嘯鳳愁鸞正此時，
縱化青禽難比翼，再生紅豆定相思，
秋燈猶認牽帷笑，夜月空憐寶鏡姿，
古屋梅花斜倚處，蹁躚倩影偏來遲。

× × ×

酒壓梨渦肥綺筵，夜窗風雨最纏綿，
蝶來却恨花先謝，鳳去何期月並圓，
殘照空留河畔草，明璫徒贈洛中仙，
媧王有術天難補，滄海遺珠獨黯然。

風化論

鄭郁郎

大人先生們，魚翅鮑脯和菊花五蛇羹吃得膩了，沙發坐得累了，舞跳得腿酸了，往往便想起「風化」問題，可是，我懷疑，懷疑他們到底眞懂得「風化」兩字？——風是「風尚」，化是「教化」，若來千百年前我們底老祖宗比現在很多人聰明得多，他們知道怎樣做成一個良好的社會，不靠嚴刑峻法，不能閉口禁什麼，閉口禁什麼，他們懂得運用心理學，把良好的事，做成「風尚」，即做成習慣，「教」人爲善於不知不覺之間，使人們潛移「默化」。這樣「風化」是積極的，是建設的，是動的，是革命的。今日大人先生們滿口「有傷風化」，他們便想到女人去，想到女人穿的衣服，想到胭脂口紅……這種翻斤斗雲的想法，眞叫人莫名其妙！把一切卑劣的賬上在女人的衣服上，那末，更可笑的，今日一般的「風化」，實不知所謂。

談起這個問題，我舉出一個有力的反證：倘若說女人的美麗衣裳「足以引人邪思」（？）那末，世上一切美麗的東西都要被監滅，「春花秋月」，令人「未免有情」，我們是不是要折毀世上所有的花草呢，花草折毀了，月亮怎樣辦呢？大人先生們有力量把月亮毀滅了嗎？

第七回：破壘寒鴉，撫膺悲隻影；深山紅樹，嚼舌誓殘英。

（25）

正民說過後，旋又轉過頭來對芳子說道：「在那個時候，我雖然受了傷，但我的心仍然記着你，我怕那炎炎的火花會把你燒在屋裡面，幾次要停在那裡看，却因傷勢太重，人已昏迷，結果給他們擡走了，後來我軍勝利，我回到市內養傷，仍舊不斷訪問你的消息，不料却在這兒碰到你了。你現在雖然是一個俘虜之身，但你對於中國是有功的，你過去爲拯救我而受到的苦楚，我一定會向上級報告，你安心吧，把心裡的愁苦拋去吧！你的自由，是沒有問題的。」他說了這幾句，更攜着秋雯行前一步，伸手按着芳子的肩頭，說道：「你相信我是你的最忠實的友人嗎？來，來：我再介紹一個仁慈的中國小姐，和你認識，她也一定會像我一樣幫助你的。」芳子受到他這樣的勸慰，她的心不由得像柔絲一般軟，可是，她的眼淚更加忍不住，竟和水也一般流着，後來索性把身體靠着正民號啕大哭，這一哭，眞哭得悲切，大家看見，心兒也不禁爲他哭軟了。還是秋雯把她扶住，低聲勸道：「請你相信王先生的說話吧，他不會騙你的，我極相信；在不久的時候，你便會恢復自由了。」芳子聽他這樣說，微微的擡起頭來，她見到秋雯的天眞無邪的臉孔，和一對仁慈明媚的眼睛，她首先感到一陣妒恨，但旋而又覺得她的可愛，心裏想道：「她眞是一個美麗的女孩子，怪不得正民愛她，連我也要愛她，我還憑甚麼和她相爭呢？」她想到這裏，心兒更冷了半截，口裏長長的呼了幾口氣，眼淚又是大點的滴出，把秋雯的衣襟全滴濕了！她很想強忍着，不哭了，但那眼淚總不肯聽她的指揮，又因爲哭得多，呼吸頻促，幾次要說話，喉頭也像塞了甚麼東西一般，總是說不出話來，結果祇好張着眼睛，怔怔的對秋雯看着，她的表情是抱歉的，但又是痛苦的，雖然說不出話，已經覺得她是怪可憐的。她這一個表情，不特正民心裏覺得有無限的歉意，連旁邊站着的聽能，也觸發了同情心，忍不住走到正民的身旁，低聲說道：「你應該再勸慰她，她眞是怪可憐了。」正民聽了，祇搖了一搖頭，嘆道：「她是最情癡的一個人，言語的勸慰，是不容易發生效力的，祇有：」說到這一句，便停住了。聽能着急道：「祇有甚麼呢？難道以你的聰明，尊老將軍在政府的地位，和我在社會的經驗，也不能幫助她麼？」他說完，正民並沒有答話，祇長長的嘆了一口氣。聽能看見了，心裏更加的不平，帶着點懊惱的說道：「正民，你是不能不管的，她是曾經用性命來救援過你的。」正民答道：「是的，我一定要管，不過：」說到這裏，却在聽能的耳邊低聲說道：「她並不是爲着她的身體自由問題，她爲的却是她的愛情問題呀；這個，叫我如何能够幫忙她呢？」聽能聽說，也不禁怔了一怔，對芳子看了一會，心裏忽然浮出一陣愛慕的念頭，他覺得這個日本的少女，雖然是異國人，但她的嬌媚的眉目，清麗的臉容，和婀娜的身裁，和中國人一般，而且在她的眉宇間，還纏含着一段癡情，這不是每一個女孩子都具有的，他不禁暗暗的想道：「她是可愛的，我應當盡我的力量來保衛她，那怕是何艱難的事業，我也要爲她的快樂而努力的。」他這樣想過了，對於芳子，便不禁愈看愈愛。突然伸手把正民推開，自己走近芳子的面前，說道：「芳子小姐，請你相信他們的說話，爲了你的自由，我們做朋友的，也一定要效勞。」

天花危險　種痘可免
美國細菌學碩士
彭利痘苗
各埠藥房均有發售　發行所廣州一德西路四五八號四樓　電話一七一五四

催告業主收租及履行租約
本人前與慶榮裕堂及興業堂租受本市龍津東路洞神坊第卅九號及相連卅九號之一地下屋兩間開設龍津小學校立約有據現該業主竟不依約將地下廚房交出使用更不到來收租顯屬違約除向之交涉外特登報催告依約履行並請即日攜部到來收租否則不負遲延之責特此聲明　龍津小學校陳廣恩啓

買屋地聲明
本堂憑中買受合成堂杜八楊祥富母子眉向周桂法買受屋地壹幅座落黃沙分局段內多寶坊門牌第壹號所有深闊丈尺照登記圖則爲準業經立定訂明於三十五年十一月十三日立契交易如有蕐葛轇轕或該屋地契証係屬遺失被人拾獲情事務希於期前與賣主合成堂杜八楊祥富母子交涉理妥幷咨本報聲駁一經交易概與本堂無涉除標貼外特此聲明　譚吉祥堂啓

懸賞二十萬元緝拿王良
本店夥計王良「實姓源」鶴山沙坪人中等身材面帶赤黑色留髮慣穿便衣年約三十五歲昨日（四日）下午二時本店着其携欵往中央銀行繳交所得稅殊一去無蹤捲欵潛逃除經呈報靖海分局備案追緝外如有人確知其匿居地址來店報知而緝獲者賞紅拾萬元正倘能人欵拿獲來店者賞紅式拾萬元正貯欵以待決不食言　兆安鹽號啓　十一月五日　長堤二二二號電話一五八五〇

遺失上手紅契聲明
本堂置有坐落本市德宜分局段將軍西路自編一三一號門牌吉地一段上手人馮廣澤前稅有財廳紅契一紙（字號均忘）前已遺失經向財廳補稅失契有據茲特再聲明失契作廢　貽禮堂啓

律師彭守仁彭植仁代裕豐行通告
據該行司理將本市一德西路四一二號裕豐行經于十月卅日召集股東會議議決改組擴充營業間有股東退出新股東承頂後加添隆記繼續營業所有裕豐行債權債務仍負全責請代通告週知等語合代通告如右

楊春耀　伍寶從　結婚啟事
我倆承馮總參議大洪勞科長國華介紹情投意合經雙方家長同意謹定於本（十一）月九日在廣州浸會堂舉行結婚典禮特此敬告諸親友

買地聲明
本堂憑中買受合製公司代表馮德純自置吉地一段坐落東山分局段內土名香蘆沙自編合製三馬路內段二十二號四至照登記圖爲準經於本年十一月五日訂立定帖準期國歷本年十二月五日立契交易如有來歷不明蕐洋轇轕等情出賣主從中理妥一經交易概與買主無涉特此聲明　慶逸川堂啓

遺失上手紅契登記印鑑章
本堂前置有坐落本市河南洪德分局段內寶恩一巷門牌第十三號十五號合地兩段上手人麥仕祥稅有廳頒紅契乙紙（字號均忘契頭編有土地局十七年收件第乙七二九乙號）及登記印鑑章均遺失特聲明遺失紅契及上手登記章作廢　李忠誠堂啓

恭頌福寧醫院代理院長黃開强醫師
鄙人梁其因患中耳炎而致腦部膿腫屢醫束手無敢下藥今幸得豐寧路福寧醫院代理院長黃開强先生醫學淵源立斷病狀今經安然出院感恩之德如二天再造愧無以報特登報鳴謝　卅五年十月十六日梁其敬頌

結婚啓事
承家長命謹擇於國曆十一月十日在廣州舉行結婚典禮特此敬告各親友　潘文蕙　李秀卿　仝啓

業權補登
本堂於民國卅一年二月憑中買受謝福海謝少泉謝翰池等承先祖遺下吉屋一間相連吉廳一座坐落番禺市橋文園里觀牙樓巷現編門牌九號四至界址在契前經交易清楚茲爲固定業權申請登記計特補登聲明如上　李德江堂謹啓

賴公烈友
余已在興振穗請通函成到惠愛東路實用高級會計職業學校九十三班找余如有親友知其通訊處請通函告知　曾如燕啓

花縣赤坭振華石礦公司再次啓事
現因業務需要定於十一月十日下午十二時開股東二次會議商酌進行凡我股東務請依期到河南寶恕六巷二號會議如屆期不到所有議案作爲默認特此通知　振華石礦公司啓

遺失聲明
本人前購置坐落東山分局山河村未列號之吉地一塊經領有肥字四四五一號確定証後於民廿六年報請建築上蓋并劃編爲山河後街八十一號旋因廣州淪陷致遺失上盤執照除呈請市地政局補行登記外特登報聲明作廢　尹毓祥啓

公正藥房招請練習生一名待遇從優
年齡：十八至廿四歲　學歷：高中程度　報名日期：由即日起至本月廿日止每日上午九時至十二時　長堤三二六號公正藥房報名　公正藥房啓

產業權威
美美置業信託行
你要置業嗎？快來選擇　房屋讓嗎？即日成交
廣大路九號　電話一一零五七

王道醫咳
陳一鳴止咳丸
當止咳　立化頑痰

必得勝丹
治疴嘔　止肚痛　排瘴疫　助消化　解口渴　香口氣

百年歷史　百年盛譽
吳凌雲堂毛筆
人人愛寫　枝枝保用
批發毛筆材料中西文具
地址西湖路口吳凌雲堂分店

異軍突起
五星飛球牌
中國僑豐機製皮革廠出品
KAI FENG TANNERY
飛球牌
中國僑豐機製皮革廠
集合華僑技士完全西法製造
精製各色珠皮
廠址：廣東省廣州荔枝灣涌口
通訊處：廣州揚巷路八十二號　電話：一二四二七　一四五五〇

何亦民牙醫
大新路壹五六號　電話：壹一八四八

梁湘嚴堂
龍津東路尾新排街口
醫生三世內科最特長
端濟腫脹
一切腫脹俗呼百子痰打生竹生埕生蚌生血蠱腹內結塊等
手脚頑症　新久痛症

文藝

一個好市長

大椿

杜美博士是一個好醫生，曾被健康市的市民舉爲市長，已經二十年的事了。

他上任的時候，搓搓手說；「那些細菌要遺殃了，我非得把牠們收拾一下不可！」

這位和善的博士，好久以來，經過那些路時，總是按着鼻子透不得氣。因爲那裏堆積着許多垃圾，臭氣沖天。好久以來，他對於那些塵埃，——被汽車捲起的塵埃，刺激他的咽喉，——總是不高興得滿面通紅。

「一切的疾病都在其中，必須及早來一次大掃除！」他說：他做了市長，立刻勸告並且監督市民，把垃圾倒在垃圾箱裏，每天清晨由垃圾車來運去。於是，那些路上，不像以前那樣污穢。

一年之後，他在地下埋了許多水管，利用附近的河水，每天次灌洗着馬路，掃除灰塵和污物。整個城市被水洗着，打掃着，就變成又清潔又新鮮。市民們在窗口望望，再也沒有路上的濁氣來傷害他們了。市長見了自己一手造成的好成績，心頭很快樂。

他說：「有了清潔的路，還不夠，現在應該設法拓寬馬路。馬路闊了，一則可以便行交通，二則可以使空氣容易流通，並且各處可以照到陽光，這是在健康上極有關係的。還有，得些人行道，也應該弄那美觀些，旁邊種一點樹木，放幾張長凳，好使人們在工作之後，在樹蔭下坐坐，休息一回。」

杜美博士不會假仁假義地括錢，眞是一個好市長；他完全爲公衆的利益着想。一方面靠了市參議會的贊助，他着手把貧民區域裏的那些陋屋逐漸拆除，改建了許多平民住宅。

每逢星期日，當在帶了老婆和孩子，他市區散步的時候，路人都快快活活地朝他行禮致敬，彷彿招呼一個好朋友的樣子，本來健康市裏的傷寒很盛行，自從杜美博士上任以來，居民的飲水比以前乾淨，並且他在各區添設了許多醫院和診療所，傷寒的病症從此絕跡。還有那種可怕的肺癆，因爲空氣清鮮，陽光普照，到處合乎衛生，也逐漸減少。市長曾命令居民，倘逢到死了一個患肺病者，屋子裏必須立即消毒；嚴禁在公共車輛上吐痰；公共場所的地板上也不准吐痰。他還嚴厲地監督屠宰場；取消許多出售劣酒和不潔飲料的店舖；創設了許多節約飯店，好使那些工人得到便宜的食物，又滋養又衛生。

每逢星期日，那些少年在細草茂盛的廣場上做着各種遊戲，舒展筋肉。市長看見了，微笑着，說：「健康中的青少年，個個生得強壯活潑，都是未來的好人才。」

假使你問問健康市的居民，杜美市長做了些什麼？他們會高高興興地告訴你：「我們底漂亮的路，林蔭道，廣場，醫院，公園：……這一切，都是他創辦起來的，他辦得樣樣完善，市民個個健康的，病魔不再來纏擾，我們個個很快樂，個個覺得幸福。自從廉潔的杜美博士當了市長，健康市就變成一個模範市，各地方的人，都願意搬來居住。」

有一天，我碰到市長，向他詢問：「市長，你辛苦了二十年，成績很好，你預備幾時告退休息呢？」

「一個人的壽命有限，可是他應盡的義務是無限的。我既被市民們所愛戴，應當更加努力爲他們服務。當我老弱無能，市民不需要我，或者沒有地方需要改良，建設的時候，我才告退。」他微笑着回答。

自己控制自己

留民

人應該知道怎樣去瞭解自己，而後才能怎樣去控制自己。什麼是「自己」？有經驗的人應該知道「身體」只是自己的工具，捨身體之外，還有一個主宰着身體的上司，一超然地統治着身體和意志——它就是「情緒」，佛家叫做「靈魂」。

當你靜坐着的時間，腦袋裏往往思想着往事與未來，觀察着現在，有一種出自自己的感覺的和得失，喜和悲，樂和愁的心思，此時惟有自己知道自己，他人是無從過問半句的。

然而在你以外的第二個人，他（或她）惟有理解你是和藹，快活，喜歡，天眞或者暴躁，火氣，怪癖，悲觀；或者忽冷忽熱，漫無中心。

朋友對於你，是不過憑着和你相處時那一個短暫的時間裏（甚至數天，數小時之內），而這之間，由於你在那短暫時間內的情緒底實現，而致於叫你的朋友所獲得的印象，來判定今後對於你底言談與態度對你底批判是屬於那一種人。

至於自己對於自己也並不例外，有時自己酷愛着一人或一物，而在另一個時間的心情上，對於此人此物會異常厭惡起來的，有時自己對於人生抱有莫大的希望和進取，而在另一個時間，又覺得一切悲觀失望而消極起來，有時靈感所至，去找着了無數朋友尋求快樂的生活，但有時又怕見一個人而悄悄地躲起來——這些，我們不應該把它列爲怪異，乃十分普遍地存在人間的一種情緒表現，情緒的好和壞，自然影響到精神生活底和諧，同時，尤影響到家庭和團體底幸福。不曉得控制自己的情感，正如不曉得把握自己的人生一樣。但是怎麼樣去控制你自己呢？首先就要瞭解你自己。自己雖然是自己，但完全瞭解自己卻不容易，能控制自己更不容易。這是一種經驗，是一種修養，是一種學問，是一種人生哲學的實踐。

論感傷

光昆

家鄉有一種風俗，有錢的老爺們逝世，假如沒有兒子，家裏可以僱一個孝子，在出殯時，照樣着白孝衣，拿哭喪棒，跟在棺材後面，滿臉鼻涕眼淚，號啕大哭。這種職業孝子，眞的情感豐富，心裏悲哀，傷心，痛哭流淚嗎！不，是假的。中學生的作文或書信裏，常可以發現許多痛苦呀！悲哀呀！傷心呀！寂寞呀等抽象的字眼兒，最多也不過是「我的心像針一樣的剜痛」。在他自己或許是眞的有那麼多的傷心事，但是在旁人看來，只是傷腦筋。鄉下女人，看見人家在哭，不管和你有沒有關係，她也鼻涕一把，眼淚一把的。一般婦女喜歡看言情小說，書裏主人公還沒死，他自己已經哭得一臉的眼淚。這些都叫做自己找自己的麻煩，總而言之，Sentimental！感傷！這並非眞的情感，是假的。

糊糊戲，就是這一類東西——感傷（據說糊糊戲不是感傷，就是淫蕩）組織成功的，它除了叫女人流幾把眼淚之外，別無可取。我感謝這一次的機會，叫我認識了糊糊戲，並且也告訴我永遠不要再看糊糊戲。當台上主角薛兒張三時，把他的遭遇從頭說一遍，遂到李四又說一遍，這樣翻來復去，哭聲震天，也不曉得那兒來那麼多眼淚，在這種情形之下，叫我——一個觀衆，要哭嗎，沒有眼淚，要笑嗎，看見左右幾個女的不斷揮起手帕，也未免殺風景，這眞叫做哭笑不得，活受洋罪。

聽說「乾坤福壽鏡」是糊糊戲中最好的代表作，那麼也就可見一般。中國人似乎天賦有感傷的性格，隨時隨地都可以爲林黛玉傷心一番，自己馬上也變成了林黛玉，像顧八奶奶，一下子心痛，一下子難過，頂悲劇，頂沒法子，這種人也多得很。這種戲也不過是抓住了觀衆這種心理，硬在你眼睛裏抹一把萬金油，直叫你眼睛出水，心酸，還有一點，根據我們一般常識，悲的節奏總是慢的，而快樂的節奏總是快的，但是糊糊戲正相反，越是悲傷，唱得越快，鑼子越敲得急，這眞叫人難受，或許這就是在發揮「催淚彈」的效能吧。但是也因爲它而把藝術眞的「眞」破壞無遺。

其實感傷的範圍不止於此，凡是虛偽，做面子，假情感，都叫做感傷。生於愛爾蘭的蕭伯納，一到倫敦，看出英國人的虛偽，假面具，裝模作樣的假情感，馬上提出（反感傷）的口號。同樣的，我們也必須把感傷從戲劇驅逐出去。不然等到法西斯侵略者又強盛了，又發動了第三次世界大戰了，而我們還是哭哭啼啼的，那才叫沒法子辦呢！

枯葉

●楊謀●

人生有聚就有散，綠葉可也不是枯黃了嗎？

一踏進社會，它就給我染上了濃厚的悲涼氣氛。歡樂的時候，我好像就已經窺見了暴風雨的先兆，一點凋落和寂寞，卻就給我添上了無數的愁思。

夏的街頭是燦爛的，生氣盎然地替每個人注進了生命的興奮劑。秋的景緻卻帶給每個人是凋殘的傷悼。樹葉黃了，枯了，落了，隨着塵埃，在地上打滾，沒有誰能預料生命的歸宿，然而誰願意把生命這樣的枯零寂寞！

我檢視那些枯葉，我彷彿憶起了它們風姿颯爽的神態，我也彷彿溫習它們美麗的歷史，然而，痕跡也沒有一些留剩，它們的短促的生命卻已經匆匆而去了。

我要向他們告別，當它們正在歡躍，人們都讚賞着它們，但是，它們萎縮了，人們也就丟棄了。世界上豈是殘酷的事實，也不容講一些不平的。

我祝福它們明年披上了新裝，重臨人間的時候，把人間的寒暖冷熱仔細的溫算一下。

人子之淚

寒修

七月的夜是格外陰鬱的，而我的心底就與七月的夜一樣。張大了失眠的眼睛，看到從緊張的面皮，迸出的微笑，覺得這正是死神的手鬆了鬆而讓人暫時還復一絲本能的空間。我不禁喚起母親來。挨近床，母親微微地點頭，嘴唇翕動而無聲。掩在焦急之后的，是一個哀感的紗套，我的心被愈收愈緊。沾着了一點橘汁，母親又笑了，我相信這笑發自她純潔的靈魂，甚於深堪的母愛，而在于冀求減輕我這無父孤子當前處境的痛苦。

近幾年來，母親的確受夠亂世的酷虐——迫使以老弱之身，加倍勞作，高粱子與苞米糊怎潤得枯腸，人情的勢利與詭詐入寒着她心神，她咳嗽，咯血，終延緩着，她吝惜以三天三大口的食糧去換取一盒維它命，名貴的藥物原是療治名貴的人物的，於是，肺病釀成了肌肉的消蝕和精神的磨折，使一個患肺病者的感到來日的渺茫，但她並不厭世，她知道這個門衰祚薄，孤立無援的家正還需要她加以庇護與扶持，要她支撐到她倒的那一天。

擦擦眼睛，換上一枝燭，開始祈禱。但最惡的時辰依然來了，母親在一陣冷汗，一陣急促的呼吸之後，便氣息漸微，終於眼皮像幕樣的，永遠不開了！家人們起來亂了一陣子，唯我的孩子還做着溫馨的夢，我不忍喚醒他，雖然明天孩子會尖着嘴向我索取他的老奶奶，但還祇是大悲劇中的一段小小插曲而已。白蠟炬淚乾，鷄唱一天白，須臾窗上映現一片血牙色的熹光，鴉影掠過，不禁有些於反哺，奈何人不如禽？我能不哭麼？

風雨與玫瑰

●攔非●

×××：據說上帝創造了人類，也創造了萬物。大概玫瑰花也是這位萬能的大主宰創造的了。在當時上帝的計劃中，是想在人間創造一個樂園。但結果，這個樂園沒有創造成功，它是給魔鬼破壞了。我不知魔鬼是那裏來的，它是否也爲上帝所創造？萬一這條蛇也出於上帝的手，那實在是太使人不解了。——爲什麼左手的勞績，又讓右手去破壞，坐視今日的人間變成這樣悲慘的世界？

玫瑰花該是樂園的寵兒之一。它底芬芳，它的嬌豔，無疑是上帝得意的傑作。然而，可惜它生得太矮小些了，只與灌木爲伍，不能像喬木一樣高大，可以免去惡人的攀折，羊牛的殘踏。在天色驟變，暴風雨到來的時候，它的柔弱，又使它大大的吃了虧，常致落英繽紛，殘紅委地。

萬能的上帝一定不忍見這樣荏弱的花朵長受各種暴力的糟塌，於是又賦它以一種防衛的武器，那就是刺。

自從玫瑰有了刺之後，它的枝幹也顯得堅挺有力了。折的人，手上染了血跡，退縮回去；羶莽的牛羊，吃過了幾次虧，從此也對它懷了戒心。它感謝仁慈的上帝，它詫此竟減少了許多威脅。

然而對於暴風雨，可憐的玫瑰依然不能抗拒。當每一次暴風雨到來的時候，它總被摧殘得玉容狼藉，珠淚破面。萬能的上帝，對此也只能徒喚奈何，束手無策了。

可是不要傷心，也不要扣憂，上帝終於又想出一個方法來了。他使一部份尚未汨沒本性的人類，燃起同情弱小的熱忱，濟困扶危的勇氣，對那柔弱的小花朵伸出了救援的手。而在這許多手上既看不到任何目的，也看不到任何矯揉造作的形迹，只是一片純潔的熱忱，一股天眞的勇氣而已。

友人送來一盆有刺的玫瑰，有感書此，並以質我兄。

××二十七日

大地的嘆息

馬國亮

政策

拉鐵摩爾呼籲美政府從速修改對華政策。

「對華政策」一詞我素不感興味，倘若中國本身的成敗有待於外國的對華政策而轉移。

我不願聽到別人如何如何處理我們——即使是善意的。我只願聽到我們如何如何處理自己。

我呼籲從速修改對己政策。

預測

聯合國大會所見的是一連串的論爭。即此可見聯合國和平合作的前途。

貝文之言曰：欲求持久和平，必須開誠佈公。

如此老話，還得一說，即此更可見聯國和平合作的距離。

洋災

因爲英國訪華團要到漢口，糧民幾戶四百六十餘戶，被地方當局拆毀。白禍！白禍！

不強迫戴帽的英國紳士

香港政府並不是完全不可愛的。小販被害，羣衆與警察衝突達七小時之久。然而香港政府卻居然說，政府並無證據足以證明此項暴動有共政治背景。

●香港政府並不是完全不可愛的。

小說家和思想家的 威爾斯先生

伍方輝

在他的小說中，他自己的影像時常明顯地呈現出來，他想像的亢奮和親切，他那敏銳的感覺。活潑的性格，他那種人類喜劇中的歡欣是栩栩若生的，但還一切都愈加受因智力上的討論而引起的興奮所支配。

也許威爾斯的志向和幻想完全被人類危機的意識所佔有了，爲人類歷史悲慘的結局所懾服了，他就失去了藝術工作那種耐性。好多次他決心完全放棄寫小說，他相信，這個世界正向着沉淪的路上移動，將要經過失敗才能綜合人類共同的意志，因此，他就負起教育家的任務，一九二〇年他寫成世界史綱，這是一部包羅由人類生活的開始，直至凡爾賽條約締訂爲止的著作，是一個巨大的，欲以闡明這一串歷史的企圖。這是三部曲中的第一部，爲了適合建立世界政府的工作，而使歷史的，科學的，和社會的諸問題通俗化的巨作，另外兩部著作，一是「人生科學」一是「人類的工作，財富和幸福」。

在某種意義上，也許威爾斯只有一個觀念：我們一定要合乎理性，適應我們自己所創造的新的物質力量，否則就要滅亡，在紛亂的世界局勢下，他要把人類社會從傳統的束縛中解放出來的，他那種公開的建立新世界理想的計劃終止了；威爾斯最後主張一個世界性的社會計劃是必要的，他認爲只有在這樣的未來中，一個平常人的才能有人性的覺悟。的確，一個平常的英國人，有許多地方受威爾斯的影響，他們絲毫沒有理想主義和庸俗主義混合的氣質，同時更具有基本的人性，他自傳的副題爲「平常頭腦的發現與批判」。其實他並不是一個平常的頭腦而是一個崇信知識和理性的天才。

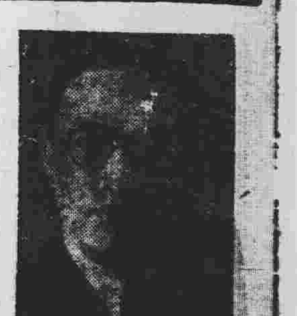

大預言家吳劍秋標準命相

標準哲理論相來能人不要開口知事政學商前途得失妻妾兒子女多少婚姻美惡家庭變遷月前愁慮謀事成敗流年好壞以及種種有不能與人言難題請來一試直言無諱告立斷分明自有特殊奇驗。由港回省誓意揚名。剪報來談論相推命，一律二千元

現寓長堤愛羣大酒店四樓四一五號

遷善堂 妙創秘法八寶

鹽蛇散

治兒童急慢驚風 治老少風痰良藥

居故常備 永保平安

總發行 廣州榮桐路 佛山聚龍東

著名 三鞭廣耙補腎丸

三百餘年古方正藥

陳李濟

參茸衛生丸 烏雞白鳳丸

健身 補腎 調經 種子

康靜佳

女醫師 內外全科（專醫）

婦科宮病 月經病赤 白帶毒症

宮炎宮爛・宮病宮倒・月事失調・經多閉經・小便刺痛・痕瘡腫痛・

顯微鏡電療器 診治婦女各症

總所 太平南路六十七號 電話：一六九三七號

分所 卜九甫一路一二四號 電話：一五九八一

時間 八時至四時（總所診） 四時至六時（分所專門）

法國花柳專門學醫

何棣華

遠價 愈速

專治花柳白濁皮膚

針射川千至五五萬元 療治三萬至千元 醫所太平南路新亞酒店隔鄰 電話一五九六

醫師 陳汝檢

前任中大光華夏葛各醫學院教授 博濟光華醫院眼鼻耳喉科主任

專科眼耳鼻喉 機配鏡 放瞳驗眼 驗光準確

醫務所廣州大南路一六八號

醫師 李嘉成

專醫內科兒科皮膚花柳

醫務所抗日西路三十一號二樓

省港著名 大佛醫社

中醫師余鳳智 女西醫區德曜

主治老牌通經水閉經 花柳婦科 健美不孕 雞孕疑孕

醫所高第路二〇八號 一七八號留醫留產

內完全存

肺有撈救

弟患咳數年痰中帶血午後潮熱盜汗不止日漸消瘦屢醫罔效多蒙前美國瑪加利醫院醫務長梁荔臣醫師診治用最新發明藥品療治並用電療未及一月而愈 茂名城昌益號陳命樹謝 惠福西路紙行街六十五號之一

保濟丸

主治 疴嘔肚痛 四時感冒

各處有售 李衆勝堂 粵行廣州市豐甯路 佛山祖廟大街

強調言論自由

口臭易辟，但牙齒汚黃，雖個一談笑，亦醜態畢露，豈不令人齒冷，欲掃除此種障礙，以確保言論自由，則用二友藥製牙膏尚矣。●科學配製，泡沫特多，有清除口臭之功，潔白齒牙之効，且能中和口酸，保護牙磁，誠我同胞日常必需品也。

二友藥製牙膏

●各埠貨●店均售

廣州市十一甫 二友牙膏廠出品 電話：一七一〇〇 一二四八四

治理肺病醫生 曾少珊 贈醫咳血

痰喘破金潮熱止咳止血到診免費 龍津中路

醫師 吳強華

專割包皮 花柳白濁 婦科

收三萬元至六萬元 醫所太平南路五二號 電話：一五八三五

咳是警鈴 痰爲禍水

有防痨名著，當以此言爲禍者，其言良是。故患痰咳者，宜亟服唐拾義久咳丸以資防護。此丸乃痰肺專家，治咳權威，唐老醫師防痨得心應手之處方製劑，直接溶痰鎖咳，間接健肺防痨，一切形形色色痰嗽，皆奏治之。

△本埠藥房均售▽

廣州市下九路 唐拾義藥廠發行

上海 安芬氏

養嗔調肺汁

治咳 防癆

粵港 鄭安之總經理

中英註冊 粵港 百昌堂

珠珀猴棗散

選辦箭爐麝香 飛淨正珍珠末

兒科風痰救急良藥

各省各埠藥房均有代售

安全無痛 剪包皮 根治痔瘺瘡科

花柳白毒

醫師 余自強（醫所） 高第路一七七號

中國農林藥局

肥豬菜

能治豬牛羊狗雞鴨鵝病症

中國農林藥局

農林油

能治萬病 救急妙藥

肥人菜

肥兒專藥 開胃除頑

廣東總批發 廣州太平路一二八號側

歡迎各省縣藥房總代理 章程請函索 當即照奉上

百餘年歷史 省港 百福堂

羊邊消膏藥

包愈 毒瘡，惡瘡，梅瘡，爛肉，

總行 河南南華西路四十六號

止得咳！

止得咳，流行語也，蓋傳久矣，凡喻冒事情之獲得解決者，輒曰「止得咳」，細攷此語起因，實自「惠民咳露」始，其年秋，氣候燥烈，患咳者衆，服「惠民止咳露」後收奇效，於是惠民咳露止得咳之語，不脛而走，厥後對人對事，便以此語爲會意之表示，而良藥亦斯以彰聲譽，我聞爲是，信不信由你。

介紹 牙醫博士 申仲德

中醫師學驗豐富手術精良在湛江執業多年久享盛譽近遷穗設醫務所於長堤永安堂五樓謹爲公開介紹俾有所問津焉

介紹人 羅翼群 司徒潮 陸匡文 陳玉潛 同啟

醫師 陳大耀

根治哮喘

廿年經驗 保證斷根 永不復發

診所上午抗日西五十五號 下午泰康路一八二號

女醫師 黃文絢 專醫 不孕婦女

由港回省 十五號 醫務所復業越秀北路九十八號電話一〇五三五號

醫師 陳彥 精醫 痔瘺 疴血

新法注射 不用刀割 毫無痛苦 永不復發

醫務所豐寧路壹肆陸號 電話壹式柒陸伍

王水祥案 問團返穗 己獲得該案兇手材料

【專訊】王水祥案赴港慰問團一行廿餘人，昨（十日）以任務完畢，趁佛山輪安返本市。記者往訪該團負責人詢問慰問經過，據黃俊稱：一、本團留港三日，工作進行尚稱順利，計第一日調查，第二日慰問死者家屬及傷者，第三日整理文件及赴港僑團招待會，二、自王案發生後，港九僑胞憤慨異常，且覺人人自危，極端期望此案能獲完滿解決。在招待會席上，各僑領一致表示，盼望祖國政治安定，多設工業，藉以收容僑工。三、本團此次在港經搜得實貴資料，足以証明該案兇手幷非港府所稱爲中印混血兒，因該警號數爲E.U.202，E.U.（Emergency Unit）港譯爲衝鋒隊，而該隊幷無中印籍之隊員，此外有某傷者背後中彈穿腸，亦足証明事後港警開槍射擊民衆，至於詳細情形，容再行公佈。

又：該團今（十一）日召開團務座談會，並擬十三日公開招待全本社團及新聞界，報告赴港經過，及請政府作有效之處置云。

疑奸鄧武華被拘後 向保障會大喊冤枉

【文化社訊】市民鄧武華，因犯漢奸嫌疑，于本年九月三日被北區警察鄧世華拘捕，轉解高等法院檢察處，案經檢察官偵查終結，提起公訴，現押法院看守所四巷陽子倉，該犯日前具呈省人民自由保障會訴說冤枉，幷自陳其過去抗戰功績，是是非非，頗值得注意。

在查究中 短給食米

【本市訊】善後分署第一工作隊發給華僑米食有短給情弊，據該隊貨倉管理員何卓凡云：外傳短給食米，爲所用砝不準，現經請示余隊長派員鑑驗，如有損失，即予改正，至點砝員工有無作弊，現在查究中，如有舞弊，立予撤究，以維善舉。

珠光路謀殺案 死者原爲虎倀

【本市訊】前（九）晨一時許，珠光東路發生之謀殺案，死者黃全業菜販，在淪陷時，由朋友介紹充任密偵，曾爲虎作倀，此次被殺，（一）爲會受壓廹者報仇（二）爲搶刼，聞死者近來積得國幣十餘萬元，時常對人言之，至謠傳「爲情而死」，實無根據。

社會一角

△高五分院首檢官黃秩庸貪污案，法院決再鞠訊，務求水落石出。

△僞中山縣警局稽員番發被控漢奸案，高院經審訊終結。

△西華路彩虹橋鴻興木店男子許瑞發，被妻程有向法院控訴虐待，請求離異，經法官勸諭試行和解，程有昨再具呈法院，請求判與許離異。

△男子黃和，昨晚九時半，在德政路下車之際，忽發覺有二衣黑大漢，尾隨其後，轉入清水濠之際，該兩大漢即以胡椒粉一包，向黃和眼部擲去，黃眼感痛極，乃大呼救命，兩大漢即將其墨水筆一對搶去。

中大校車工人罷工 是是非非

【專訊】行走平山堂與石牌間之中山大學校車十餘輛，前晚因工友教授間發生爭執，昨已完全罷工，而此事之是是非非，仍未完全明白，據沽票工人郭兆棠、鄺偉、區來等返工會之報告謂：「九日下午四時，有師範學院教授朱智賢，携籐椅籐床傢俬一批，在平山堂搭車，要將傢俬搬進車廂，各工人以有碍上落，勸其分載，朱不允，強擁入車，經稽查員制止無效，乃變通辦法，將各物縛於車尾，該教授怒，揮拳向稽查幷毆打，至石牌時，又將沽票員綵士斌拘禁，糾集學生五六十人，強佔校車駛返平山堂車站，毆打車上工作人員，傷技工二名，拘押站長沽票員各一名。各工友見身體無保障，故停工返會，請求據理力爭」。

但據校方發出消息，則謂：「本市利源公司，自承包中大校車以來，疊與該校員工發生事件，即最近又發生毆辱教授之事，緣九日下午，中大師範學院教授朱智賢，購買籐器數件搭校車帶返，詎該校車職員堅持不肯，並有司機及該車職員橫加辱罵，朱教授當謂可多購車票數張，但該職員等辱罵如故，朱教授當以不應如此無理，與之理論，而該職員等仍氣勢洶洶，於是該公司職工多人上前，將朱氏推落車下，朱氏手臂及腳部，均受傷出血，事後該公司知將遇禍，乃一面以罷工爲要挾，一面廣貼標語，反謂朱氏毆打該車職員，現該校同事同學聞訊，至爲憤慨，即將有嚴重之表示，以維護教授之尊嚴「慨」

清遠交通線

魏立民

【清遠通訊】清遠在戰前，原有滑陽，清銀，清四等六幹線公路，淪陷後，分別破壞，復員後已經修復通車的，祇有清銀公路。可是這月來都是劇本，連這單獨一條的公路都做不住，這是什麼原因呢？原來清銀公路，是由清遠小市直達銀盞坳，專用來接駁粵漢鐵路客貨的。因爲粵漢路行車時刻，往往誤點，等候轉時，因此一般客商，多改道而行，由於這一條路線的衝本，其他各線正在計劃修復的，也受影響，而長縮不前，遲遲未動工。

清遠的水路，上至曲江，下至廣州，橫至四會，江門，肇慶，無一不可暢通，真可謂「四通八達」，以目前最暢旺的，要算清遠至西南一線，因爲廣三鐵路通車了，到西南後祇須三小時便可抵達廣州，一般客商多取此道而行，形成清遠主要交通線，蓋簡便而又快捷，此線客貨最多，每日三艘以上電船來往，甚爲擠擁。清遠至曲江和廣州因河道不暢所受影響，航商亦多觀望。現平均每日有船一艘開往曲江和廣州，大有今非昔比之慨！惟若干輪渡護航力強者，則仍極擠擁，至廣州之貨價，每担一千五百元左右，客脚每位二千五百元，至清遠至江門，四會，肇慶等，亦有電船來往，惟平均每隔三四日始有航行一次，客貨亦稀，其他至英德，洸，觀頭等雖無電船，但亦有定期快艇來往，亦可暢達。

還想，特別寫出廣州至清遠的幾條路線，以作讀者君欲旅行清遠時之嚮導：

由水路的，可以搭電船直達，時間約需一日兩夜，（其停航時間不計）客脚每位三千元，飯餐每位每餐一千五百元左右（以最節省計）。

由陸路的，搭粵漢路區間車至銀盞坳，（直達武漢快車銀盞站不停車）車票每位一千二百元，再由銀盞搭公路車東至小市，每位一千二百元，再由小市渡海即抵清城，半天可達。如果不誤點的話，也可以由石角搭廣三車至西南，附車每位九百元，十小時即達清遠，船費每位一千內有貨。

以上三條路線，以目前而論，時間也不很準確，因爲是逆流，航行時間決不定，由廣三車往西南，搭電船的比較安全而經濟，多數人取此路線。

東莞出現 公立堂匪黨 傳刼南元輪即該幫匪

【愛群社訊】數月前東莞番禺中山等縣毗連地方，有五龍堂匪幫發現，其黨羽即爲舊日僞軍李朗鷄部下。最近上述各地，復有公立堂匪幫發現，匪首劉棠劉秩劉定等，均係東莞巨奸（前僞軍三十師九十加團營長），淪陷時，與李朗鷄部積不相能，分成東西兩大壁壘，現劉等見五龍堂勢熾，特由港澳潛回其老巢到滘鄉，召集舊部，並起出日前私買得之一大批（中山械）組織公立堂匪幫，與李部五龍堂對抗。聞日昨行走廣惠線之南元輪被刼，亦係公立堂匪幫所爲，該匪幫現常出沒小虎蓮花山一帶，與其同鄉同黨僞華南海防軍司令李根源等部，勾結爲地方患，望治安當局速加清剿，以安行旅。

七屍八命案 冤屈不易伸

【文化社訊】增城河中鄉塘頭村保長蕭衍棉，前被著匪李珠仔滲殺全家，演成七屍八命慘案以後，即由其姊蕭月梅，抱狀向增城縣政府鳴冤，經由縣府派軍事科長卓澤光，率隊前往河東鄉金蘭寺等一帶，將潛匪包圍與匪發生混戰，結果斃匪徒蕭壽光、蕭單球二人，匪黨旋即潰散。不料警隊去後，匪又逐漸潛返，並對蕭月梅，極爲憤恨，現放出謠言，謂決將蕭月梅置諸死地以剷草除根。蕭月梅以匪黨如此兇悍，誠恐爲其暗算，現已不敢返鄉，當此冬防時期，匪黨如此猖獗，鄉民感治安前途可慮。

沙口歹徒 又抽行水

【天下分社訊】佛山附近沙口砲樓腳河面，前有土霸在此設卡勒收行水，經縣府派隊將之勦捕後，已告解散。惟該處歹徒由七日起又復設卡如前勒收，大船經過四萬元，中船二萬元，小舟一萬元，如不照交，不准通過，不約

各地通訊

……屬目無法紀。

走私新路線 有武裝護送

【文化社訊】來往省港走私之歹徒，自深圳海關及憲警嚴加查緝後，歹徒乃雇請苦力乘夜間肩挑取道小路至南頭或布吉，再轉車至樟木頭，石龍，二沙頭等地卸貨。聞苦力工資每五里需費八千元至一萬元，同時每担私貨均配有包運之武裝人員護送，進口貨多烟仔，出口則爲米石，其數量最多有四十餘担。

鶴山滙源鄉 又醞釀械鬥

【天下分社訊】鶴山滙源鄉富乾伯緝匪梁某，未及知會保長梁鑑泉，起衅，醞釀械鬥，現自衛總隊派隊彈壓，以免弄成血案。

南元電船被刼後 被擄一航員返穗

【天下社訊】繼新金山電船而被刼之行走省惠南元電船，八日被刼一空後，估計損失五千餘萬元外，（另躉船一隻不在內）被擄賬房護航隊員及夥伴八人，昨（十）日尚無下落，生死不明，該電船駛抵省後，現泊永安碼頭，船上夥伴二十餘人，被刼至身無一文，情形狼狽，船東已設法解決，籌借中，關于緝匪追[illegible]起搶事，已向珠江分局，保安司令部，航護第一中隊，及憲兵十六團報案，有關當局已加緊查緝中。又訊：該輪被擄之護航隊員，其中一人，已於九日晚返穗，惟神經已錯亂，答非所問，據悉：其餘兩護航隊員可能被殺，治安當局倘不加緊護航，前途實屬可虞。

捕禾花雀 鄉民激戰 兵隊

【文化分社訊】番禺新涌口，於本月八日夜十一時許，突聞槍聲卜卜，隨而鑼聲亦混成一片，附近各保自衛班隊，認爲匪徒洗刼，乃馳往援救。後查此事發生爲當地鄉民古添陳八等，在該處捕禾花雀，新造口自衛隊兵，向之勸衆，古等不允，隊員乃鳴槍嚇散禾雀，古等憤極，亦鳴槍示威，雙方遂發生衝突，當地民衆誤爲匪刼，聚起出擊，演成一塲混戰，直至黎明時，尚未停火，古等卒以衆寡不敵，紛紛竄入禾叢暫避，鄉隊遂將稿包圍，槍聲未停，究竟有無傷斃人命，刻未清楚。

保長抗鄉長 禺東緝烟賭 緝捕員兵被毆傷

【文化分社訊】番禺七社堡鄉鄉長何肇勳，本月七日晚據報轄內鹿步村私設烟賭，乃派出民政股主任謝濟化率同自衛隊員前往破竊，拘拿烟賭人犯，詎該村首席保長梁杲濤，竟違法縱屬拒抗，反將謝等禁過勒索，具結供認，十一人繳械毆擊，該鄉何鄉長據訊，乃行刼後，始允釋放，連夜馳赴縣府呈報核辦，至九日晨該受傷員兵等正擬乘車赴縣驗傷之際，該保長又派出歹徒多名，持械企圖截回，冀使受傷員兵不能赴縣驗傷，幸事行迅速，未被截及，現該受傷員兵謝等業已安抵市橋，縣府刻正進行緝兇究辦。

一區專署 發動冬耕

【南海專訊】一區專員公署以現已屆收割時期，把握時機，爲發動各縣冬耕起見，昨通飭各縣召開本年冬耕會議，商討推行冬耕事宜，幷飭廣爲宣傳，據番禺縣府呈報，該縣本年冬耕實施辦法經已擬定施行云。

社團消息

△省勞工福利社籌備會，昨在市總工會舉行會議，到各工團代表六十餘人，平價膳堂，工人膳券，每天六百張，決按各單位平均攤派，再由各會分發與各失業工友。

△管理粵劇服具工會，籌備就緒，定今午假品榮陞酒家舉行成立，並選舉首屆理監事。

△車衣業女工會以廣州被服廠千餘女工仍未入會，因已呈報黨政當局，請予協助指導彼等加入，以健全工會組織。

△建築工會理事林大生，杜清，陳熾庭，蘇利，林伯，冼開，蘇澤，周東成，甄國良，柳河清，溫鉗，何森，昨假品榮陞酒家舉行就職禮，市黨部陳委員永吉，張科長榮健，社會局李視導伯元蒞各工團代表數十人均到觀禮。

△公共汽車沽票工人前向時代公司要求加薪案，仍未解決，而該公司之行車權巳爲市府撤回，故對十月份工資，迄未清發，且數額亦未確定，俾向公司追收。

△本市海員起卸兩工會，發生糾紛，數月未決，香港同德工會同人，昨派代表九人，來省慰問。

△本市報刊派販職業工會，日前有破該會開除會籍吳國一名，並竟受某某之指使，利用少數意志薄弱會員，赴市黨部請求改組該工會，嗣爲各會員得悉眞相，昨（九）日自動到工會開會，一致請當局予以懲處。

△孫總理侍衛同志社，復員籌備委員定明（十二）日下午二時，假聯義社舉行抗戰勝利復員後第一次社員大會。

△西寶莊傷興仁社，昨（十一）午十二時舉行復員第一屆理監事就職禮，主席譚照庭，宣讀誓詞後，梁一介，梁春廣，張憲慈，張煊等先後致詞，末由謝劉臣代表答詞。

增從交界 發現股匪 到處施行襲擊搶掠 各縣兵隊紛調剿

【從化專訊】增城派潭與從化交界，近發現土匪約三百餘人，由僞中隊長宋江，王達宏，李南率領，大肆活動，到處施行襲擊。其對象爲（一）稅捐人員，機關公務人員，（二）退伍軍政長官積有大量財物或藏有大量武器者。在黃昏時候，化裝婦人或小童侵入城鎮，同時收買暴徒搶掠槍枝，查其指揮機關設羅浮山上，并印製中央銀行僞鈔，以擾亂金融，現各鄰縣已紛紛調自衛隊前往防剿，并進行剿縣。

東南西北

△拖延數月之清遠縣參議會議員選舉事，至前月廿二日始行實施，各鄉鎮選出縣參議員，均於是日產生，惟選舉糾紛，接踵而來，故清遠參議會之成立，省參議員及正副議長之產生，至今尚無確期。

△兩廣鹽務局清遠支局，於十月底裁撤，免予過往船隻查驗，商民咸感便利。

△從化縣奉令徵兵，每保第一名由張縣長親抽，其餘由鄉長抽取，絕對公開。

△從化看守所因地方毀壞，過去由法院假縣政府參議會門口辦公，現將遷回衙門，從新改建爲看守所。

△從化縣教育會定本月二十日改選會理。

△青年團南海分團主辦之籃球賽，決于（十二日）下午四時舉行，爲男超銀鼎冠軍，由記者陳慶秋出任球証。

△南海縣府奉令恢復機關人員小組會議，并施行公私生活輔導辦法。

△南海三五兩區各鄉田禾豐收，每畝可收穫四百至五百斤，爲六年來所僅見。

△南海教育日勃，中心國民學校達六百間。

△今年東江各地花生烏欖告歉收。

△一區週專員巡視蒼三縣完畢，八日晚乘車返專署。

△西南鎮公所日下午開賑衣服裝物品，米于八日。

張發奎羅卓英等 擬籌設中正大學 計劃成功可能明春開辦

【專訊】此間張主任發奎，羅主席卓英等，擬在黃埔中正學校舊址籌設私立中正大學，如計劃成功，可能於明春開辦，關於此事發起人，擬於此次赴京之便，親向蔣主席請示云云。

……京來省，特定明（十二）日下午一時，假漢民南路哥倫布餐室舉行歡迎會，藉資聯絡，幷對于發展教育，助及請求復校與藝術業等問題，提出研討云。

創造中的 中大學風

黃尊生

孫中山先生手創中山大學，照理，中山大學應爲全國最尊崇，最榮譽，最有學術地位之大學，足與牛津，劍橋，巴黎，維也納諸大學，齊驅並駕，而今事實與此懸殊，惟吾人不必妄自菲薄，前程遠大，有待來茲，但第一步必要培養成一種良好學風，大學之有學風，猶個人之有品格，其人之高下，即從其流品而評定焉。中大巳有廿二年之歷史矣，其學風亦在創造中，然如何使學風趨於淳美，則有賴全校師生之振奮，曾滌生云：風俗之厚薄奚自乎，自乎一二人之心之所嚮而巳矣。而今標揭數事，以告學子諸君。

大學爲學術研究之府，一踏入大學之門，即須專志求學，在大學四年期間，必須能建立一學問基礎，尤其要者，爲養成讀書習慣，自朝至暮，無一日間斷，一本書一頁一頁讀過，從頭至尾，五百頁，如是一本，又一本，以至數十本，數百本，即查字典，一字不清楚，一名詞不苟且，此習不養成，則抱憾終身，而且亦枉入大學。

大學生有大學生之氣量，胸襟，風度，儀表。氣量要大，胸襟要濶，心地要光明，態度要謙和，要持重，而此種種，皆從學問涵養得來，故歸本在於讀書，在於修身。

修身在乎潔己，必要時時洗濯其心靈，不爲塵垢所蒙蔽，此所謂克己復禮之義。即回復其人性，回復其本心，回復其生命。必有此純潔之本心，之靈魂，然後可以負起天地綱常之責。

大學之道，在藝術，在科學，藝術以創造生命，科學以探討眞理。生命無窮，眞理無窮，故學者須目光如炬：須了解大學之大，學問之大，天地之大，宇宙自然之大，時時登高望遠，仰視晴天，提其精神，於至大至高至尊至美之境界。

中大之學風，應本於孫中山先生之精神，而中山先生之精神，一部份淵源於嶺南之歷史之環境，余於前著「嶺南民性與嶺南文化」一書，有如下之結語：

嶺南居山海之間，乘炎晶之氣，山則有雲磴礟浮，水則有珠江南海：……故其人物，則有佗王之豪雄，六祖之智慧，陳秋濤陳廉野之氣節，陳白沙湛甘泉之純粹，屈翁山陳元孝之孤潔，張曲江崔清獻之忠藎，李忠簡海忠介之耿介，南園前後五子之風流文采，洪秀全孫中山之革命精神，我們要復興嶺南文化，是復興這些東西，消是嶺南民族精神生命之所寄托。

如是，嶺南人物，應該有一個風格，他應該以羅浮之挺拔爲其精神，以梅嶺之高寒爲其品格，以南海之浩瀚爲其襟懷，以珠江之晴朗爲其風度，爲佗王之子孫，能如是，誠不愧紅棉丹荔之人物矣。

今日爲中大廿二週年校慶紀念，借此一談中大學風，並以此數語奉獻。

中大附中新作風 學生須穿制服 筆記簿要劃一

【專訊】中大附中自新任校長張嘉謀接長後，積極整頓校務，時間雖未久，但已轉變一新作風，對於學生穿制服問題，教部雖有規定不得強廹執行穿着，但校方爲謀整齊劃一起見，近已佈告須一律穿制服，此問題使一些家境清貧之學生感覺彷徨，尤以高三學生以畢業在即，在理由請求校方通融，但終未獲批准，又學生之筆記簿，校方亦指定，劃一購買。

新興縣中學生 來省考察旅行

【中央社訊】新興縣立中學校校長葉乃勳，導師吳寶漢，昨率該校春秋三年級畢業生三十餘人，經肇慶鼎湖山來省，作考察旅行，經於昨晨抵步，即赴中山紀念堂及黃花崗瞻仰，並至省立執信女校，及省訓練團參觀，下午赴電話所，及西村士敏土廠，電力廠等處考察工業，定明日赴石牌中山大學參觀後，即乘船返新。

歡迎李居端 市美畢業生

【中央社訊】市立美術學校畢業員生，以該校前校長李居端，黃君驊，（現任中央大學教授）相繼由……

張雲赴美國講學 聖約翰校友餞行

【本市訊】中山大學天文台研究院評議員，教育部特派員張雲，日前應美國哈佛大學之聘赴美講學，張氏爲我國天文學專家，此次赴美適值美國麻省工學院監製十年之直徑百英寸爲世界最大之天文望遠鏡行將完成之際，決前赴波士頓天文台參加觀察天體氣象，本市聖約翰英文學校，以張氏係該校名譽顧問，不日乘輪赴美，昨特假太平支館聚餐歡送，藉表敬忱，到有該院校友數十人，席間甚爲歡洽。

零訊

△今日爲全市市立小學聯合校慶紀念日，市小聯誼會決陸續慶祝，全市小學今日放假一天，慶祝大會今晨十時在青年會舉行。

△中山大學廿二週年紀念日，今日慶祝，該校歷屆同學今日返校參加慶典。

△本市西村美華中學今日上午十一時舉行二十四週年校慶紀念大會，並有軍訓檢閱體育表演及遊藝晚會。

△教育部廣州師資訓練所，第一期結業學員，於昨（十）日……

上海美專 同學聚餐

【中央社訊】上海美專同學楊秋人，王益論，楊太陽等，以該校同學留穗者頗多，特發起於明（十二）日中午十二時，假文德路時代餐廳舉行敘餐會，藉聯絡同學感情，并研討藝術運動教育問題。

廣大民大 定期段考

【專訊】廣州大學本學期上半期考試，定本月廿五日開始，試堂者事後非經核准，不得補考，又國民大學第一次段考，亦於下週開始舉行。

童軍理事會籌備・慶祝週年紀念

【本市訊】中國童子軍直屬廣州分會，昨召開第四次理事會議，由林作民主席，到有梁理事鴻東等理事，該會成立週年紀念，決於本月廿四日舉行擴大紀念慶祝典禮，並補行理監事就職禮，及於中山紀念堂前舉行檢閱全市童子軍，檢閱後全市巡行，晚間聯歡聚餐，慶祝軍訓練員……

如何打算？

從童匪團說到一般考不進市校的孩子

（昨續）

我們將一干人全送惠福分局，林局員也頗痛心起來，他明知道他們是常使他頭痛擾亂治安的搗亂份子，也明知道送去法院不出三天便放出來的壞東西，見慣了的！

填報登記：一日，我們將一個大約月來員生的失竊價值，分算損失，巳達廿五萬以上，要他們家長賠償，我們派代表赴警局正式提出要求，後另有人來扯線，也說不定就是他們懷疑他們家長的放縱導演。

是有人管教的，直可以說沒有一個家長的，差不多專一個「聊小么」：有一個母親是泥工的；他們有一個是貧民窟裏的製麵店「火頭」：是中等家庭的兒女，父親是賭鬼，還有一個是中等家庭的兒女，因爲流浪，給附近壞孩子們威脅壓廹參加的。

還有一個家境較好的長女，都是我們市一小的舊學生，第三的孩子，三次考不入市校，單是這個學做賊的，以致於此云云。

那我們攔起了，大概民衆學校施毒打以報，而寫在夜間途截了擦鞋小販……都是的八十多個街外頭童，那一群三次考不入市校的，我不願呆想到午夜失眠的問題，還是執起筆來寫這些「如何打算」？分担一般市民的腦海能！（九日午前三時十分）（完）

△惠愛東路城隍廟，下午一時假省社會服務總站，民衆聯誼所舉行茶敘，到會百餘人，情形至爲熱烈。與會民衆一致，決破除迷信拜神，初一，十五始准……

△中大醫學院黃榕增院長，注意學生體育，定期舉行院際男女籃球比賽，已見訓練者，此爲多年來所未有，極爲緊張云。

中國戲院

今日獻影　三塲

哥倫比亞長篇偵探打鬥驚險巨片・鐵電手　下集大結局

膽小勿看，有癮者來！

連日瘋狂客滿。請早定座

遺失

本人於本年七月二日奉令復員由廣州個別同鄉途至新豐下河洞被刼失去証件有（一）服役証明書乙份（二）軍官適任証書乙份（三）通訊登記証乙份（四）青年團團証乙份（五）中國建設公司股票及中國農林公司股票各乙份，除呈報補發外，特登報聲明作廢。失主盧美英

遺失聲明

本人有自置屋業壹間坐落本市河南蒙聖分局段內刺府坊門牌三十八號，其全部契証及印鑑，因廣州淪陷時遺失，除向地政局呈請補發外，特登報聲明作廢。何詠沂　林潔冰同啓

廣州　天源行

地址：一德中路一二二號　電話：一四一六〇　電報掛號：九〇〇一

本行專門選辦東江四邑各屬土產　大合柿餅　牛心柿餅　靚玉柿　代銷星洲魚藤　歡迎批發

冬季衣服 聯合特價

新到美國上等名貴原新擡青色毛呢絨中山裝每套特價十五萬存貨無多購者從速

中華洋服店　漢民北路一零七號

廣華洋服店　四十七號

金城酒家新型改革午市

牌盛譽穗市馳名　樓簫管夜夜不停　菜茶點物質上乘　傳戶誦取值公平　添女員慇懃老定　模壯麗莫之與京　良妥善舒適時興　新裝備碧綠晶瑩　加強陣容

特製：肉排麵每碗叁百元　臘鴨飯每碗叁百元　掛爐雞每只連湯六千元

金城大酒家謹啓

請飲茶

長堤大馬路　電話：一六三四四

凡光顧五萬元以上送同午市茶點麵食一份敬酬諸君雅意